

2019년

BMW파이낸셜서비스의 현황

(제 19 기)

사업년도

2019년 01월 01일부터

2019년 12월 31일까지

여신전문금융업감독규정 제23조 제1항에 의거 당사의 통일경영공시자료를 제출합니다.

2020년 3월 27일

회 사 명 : 비엠더블유파이낸셜서비스코리아(주)

대 표 이 사 : 제임스 오스키

본 사 소 재 지 : 서울시 중구 퇴계로 100 스테이트타워남산 12층

(전화번호) (02) 513-3300

작 성 책 임 자 : (직책) 재무이사 (성명) 홀거글라이히

(전화번호) (02) 3015-5695

1. 회사현황

회사명	한글	비엠더블유파이낸셜서비스코리아(주)	대표자	제임스 오스키
	영문	BMW Financial Services Korea		
본점소재지(주소)	서울특별시 중구 퇴계로 100 1101 (회현동2가, 남산스테이트타워 제 11층 (표기층 12층))			
수권자본금	500,000,000,000	납입자본금	220,999,000,000	
회사설립일	2001년 8월 10일	상장일	N/A	
영위업무	할부금융, 시설대여, 가계대출, 기업대출, 장기렌터카, 기타 관련사업			

2. 경영방침

지난 2001년 국내 수입차 회사 최초로 설립된 BMW 그룹의 공식 금융법인인 BMW 파이낸셜 서비스 코리아는 고객 중심의 프리미엄 자동차 금융업계의 리더로서 보다 품격 있고, 보다 여유롭고, 보다 쉽게 BMW와 함께할 수 있도록 최선을 다하고 있습니다.

3. 연혁.추이

0. 본점 소재지: 서울특별시 중구 퇴계로 100 (2012년 06월 본사 이전)

1. 경영진 변동:

주요경영진의 중요한 변동

- 2001.07.04 초대 호스트콜 로 사장 취임
- 2004.03.18 2대 레이몬드 한 사장 취임
- 2006.11.01 3대 추안포 압 사장 취임
- 2014.08.01 4대 크리스티안 위드만 사장 취임
- 2016.09.01 5대 올리크리스티안엔센 사장 취임
- 2016.09.23 6대 스테판다비드슐리프 사장 취임
- 2019.12.01 7대 제임스오스키 사장 취임

2. 자본금 증자:

- 2001.07 자본금 20,000,000,000원
- 2005.02 자본금 증자 31,700,000,000원
- 2009.04 자본금 280억 증액, 총 597억원
- 2009.06 총자산 규모 1조원 달성

- 2016.09 자본금 472억 증액, 총 1,069억원
- 2017.03 자본금 1,141억 증액, 총 2,210억원

4. 조직도

당사의 조직은 Operation팀, Sales & Marketing팀, Finance & Admin팀, Compliance팀, Risk Management팀, Internal Audit팀으로 구성 되어 있습니다.

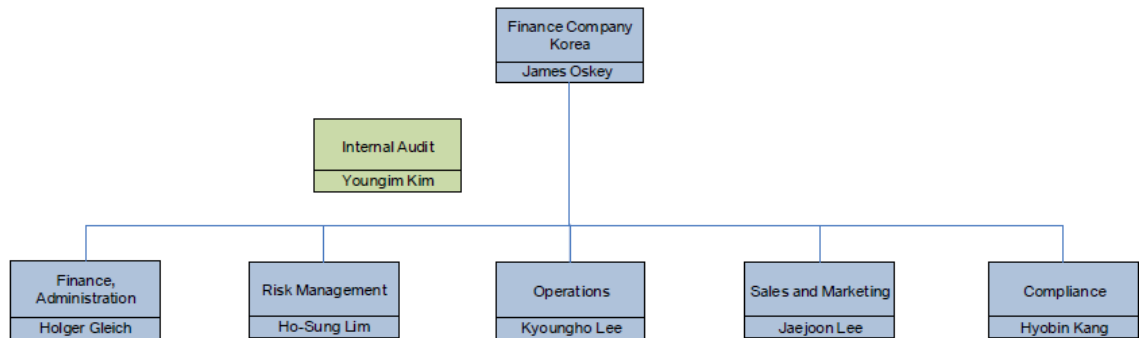

5. 인원

(단위 : 명)

구분	임원		일반직원					사무직등	합계	직원 외 인원	총계
	상근	비상근	1급	2급	3급	4급	5.6급				
국내	2	3	10				120		135	69	204
해외	지점										
	현지법인										
	사무소										
	소계										
합계	2	3	10				120		135	69	204

6. 임원현황

성명	성별	출생 년월	직위	등기 임원 여부	상 근 여 부	담당 업무	주요경력	재직기간	임기 만료일
제임스 오스키	남	19 64. 12	대표 이사	등기 임원	상 근	CEO	BMW Automotive Finance China CFO, CRO BMW Financial Services Japan CFO	2019.12. 01 ~ 현재	2022. 11.30
홀거글 라이히	남	19 71. 05	부사 장	등기 임원	상 근	CFO	BMW Bank GmbH Sucursal Portuguesa CFO BMW Renting(Portugal), Lda CRO	2018.04. 01 ~ 현재	2021. 03.31
베른하 르트포 겔	남	19 57. 09	사외 이사	등기 임원	비 상 근	감사 위원	법무법인 화우 변호사	2015.10. 01 ~ 현재	2021. 09.30
피터알 렉산더 언더우 드	남	19 55. 05	사외 이사	등기 임원	비 상 근	감사 위원	IRC(주) 파트너	2015.10. 01 ~ 현재	2021. 09.30
진영욱	남	19 51. 11	사외 이사	등기 임원	비 상 근	감사 위원	머니투데이 사외이사 KKR 고문 한국정책금융공사 사장 한국투자공사 사장	2016.09. 23 ~ 현재	2022. 08.25
문원열	남	19 65. 11	상무	미등 기임 원	상 근	Sale s 상 무	HMC GE Capital Citi Bank	2007.04. 27 ~ 현재	-
임호성	남	19 76. 06	상무	미등 기임 원	상 근	Risk 상 무	BMW Financial Services BMW Bank Russia BMW Financial Services Japan WGZ Venture Capital Corporation	2015.07. 01 ~ 현재	-
김현호	남	19 66. 02	이사	미등 기임 원	상 근	Sale s 이 사	BMW Korea, Sales	2016.04. 01 ~ 현재	-
김혜진	여	19 75. 01	이사	미등 기임 원	상 근	Mar ketin g 이 사	BMW Financial Services Korea, Accounting & Controlling	2016.04. 01 ~ 현재	-
주승욱	남	19 70. 02	이사	미등 기임 원	상 근	Coll ectio n 이 사	Toyota Financial Services Korea, Credit & Operations Citi Capital Korea Inc., Risk Management Group	2016.05. 09 ~ 현재	-

이경호	남	1973.08	상무	미등기임원	상근	Operation 상무	BMW Financial Services Asia Pacific, Head of Delivery BMW Financial Services Japan, General Manager IT BMW Asia, Regional Project Manager	2016.11.01 ~ 현재	-
이재준	남	1968.07	전무	미등기임원	상근	Sales 전무	BMW Korea, Head of Marketing BMW Korea, Head of Aftersales BMW Korea, Head of Sales Management	2017.03.01 ~ 현재	-
민경탁	남	1973.07	이사	미등기임원	상근	IT 이사	KPMG Samjong Accounting Corp., IT IBM Korea, IT Motorola Korea, IT	2017.04.01 ~ 현재	-
강효빈	여	1973.01	상무	미등기임원	상근	Compliance 상무	GE Capital-Hyundai JVs, Chief Compliance Officer Macquarie Securities Korea Ltd., Senior Manager and Internal Auditor	2017.06.01 ~ 현재	-
한만용	남	1975.09	이사	미등기임원	상근	Accounting 이사	KPMG Samjong Accounting Corp., Director AIG Korea, Internal Auditor Samsung Life Insurance, General Manager	2017.11.02 ~ 현재	-

7. 영업점 현황

영업점명	소재지	전화번호
비엠더블유파이낸셜서비스코리아(주) 본점	서울시 중구 퇴계로 100 스테이트타워남산 12층	02-1577-5822
비엠더블유파이낸셜서비스코리아(주) 송도지점	인천광역시 연수구 첨단대로 124번길 74	032-719-4806
비엠더블유파이낸셜서비스코리아(주) 대구지점	대구광역시 수성구 동대구로 132	053-766-8512
비엠더블유파이낸셜서비스코리아(주) 창원지점	경남 창원시 마산회원구 봉양로 156 163	055-294-8035
비엠더블유파이낸셜서비스코리아(주) 제주지점	제주특별자치도 제주시 연삼로 120	064-749-6442
비엠더블유파이낸셜서비스코리아(주) 부산 연제지점	부산광역시 연제구 거제동 1387 부산사직 오토랜드 내	051-507-8290

8. 대주주

(단위 : 백만원, %)

주주명	금액	지분율
BMW Holding BV	220,999	100

9. 타법인 주식보유 현황

해당사항 없음

10. 배당

해당사항 없음

II. 경영실적

1. 취급업무별 영업실적(연간 취급액기준)

(단위: 억원, %)

업종별			당해 연도(2019년)		직전연도(2018년)	
			금액	구성비	금액	구성비
카드	신용판매	일시불	-	-	-	-
		할부	-	-	-	-
	현금대출	단기카드대출(현금서비스)	-	-	-	-
		장기카드대출(카드론)	-	-	-	-
	계		-	-	-	-
리스	금융		4,742.57	24.42	4,356.64	25.16
	운용		5,148.69	26.51	5,367.27	31.00
	계		9,891.26	-	9,723.91	-
할부금융			9,531.57	49.07	7,588.78	43.84
신기술 금융 투자용자	회사분	투자	-	-	-	-
		대출금	-	-	-	-
	조합분	투자	-	-	-	-
		대출금	-	-	-	-
	계		-	-	-	-
콜론			-	-	-	-
할인어음			-	-	-	-
팩토링			-	-	-	-
대여금			-	-	-	-
기타			-	-	-	-
합계			19,422.84	100.00	17,312.79	100.00

2. 부문별 영업실적

1) 카드이용 현황 (연간 취급액기준)

해당사항 없음

2) 리스현황 (연간 취급액기준)

(단위 : 억원, %)

구분		당해 연도(2019년)		직전연도(2018년)	
		금액	구성비	금액	구성비
물건별	국산	77.37	0.78	88.71	0.91
	외산	9,813.89	99.22	9,635.20	99.09
이용자별	공공기관/비영리단체	-	-	-	-
	다른 리스회사	-	-	-	-
	사업자(법인, 개인)	6,178.68	62.47	5,893.55	60.61
	개인	3,712.58	37.53	3,830.36	39.39
	기타	-	-	-	-
업종별	제조업	502.73	5.08	602.34	6.19
	비제조업	9,388.53	94.92	9,121.57	93.81
합계		9,891.26	100.00	9,723.91	100.00

3) 할부현황 (연간 취급액기준)

(단위 : 억원, %)

구분		당해 연도(2019년)		직전연도(2018년)	
		금액	구성비	금액	구성비
내구재	자동차	9,531.57	100.00	7,588.78	100.00
	가전제품	-	-	-	-
	기타	-	-	-	-
	소계	9,531.57	100.00	7,588.78	100.00
주택		-	-	-	-

기계류	-	-	-	-
기타	-	-	-	-
합계	9,531.57	100.00	7,588.78	100.00

4) 신기술금융현황

해당사항 없음

Ⅲ. 재무현황

1. 요약재무상태표(*)

(단위 : 억원, %)

구분		당해 연도 (2019년)		직전연도 (2018년)	
			구성비		구성비
	현금 및 예치금	1,479.51	3.73	2,198.84	5.53
	유가증권	-	-	-	-
	대출채권	5,031.38	12.69	5,309.72	13.35
	카드자산	-	-	-	-
	할부금융자산	13,606.35	34.31	11,525.03	28.97
	리스자산	18,806.94	47.43	20,145.25	50.64
	신기술금융자산	-	-	-	-
	유형자산	63.29	0.16	88.18	0.22
	기타자산	664.97	1.68	516.32	1.29
	자산총계	39,652.44	100.00	39,783.34	100.00
부채	차입부채	28,609.63	88.39	28,216.98	85.26
	기타부채	3,759.66	11.61	4,879.33	14.74
	부채총계	32,369.28	100.00	33,096.31	100.00
자본총계		7,283.16	100.00	6,687.03	100.00
부채 및 자본총계(총자산)		39,652.44	100.00	39,783.34	100.00

(*) 한국채택국제회계기준에 따른 재무제표

2. 요약손익계산서(*)

(단위 : 억원)

구분	당해 연도(2019년)	직전연도(2018년)
영업수익	7,029.41	7,280.32

영업비용	6,301.96	6,438.32
영업이익	727.45	842.00
영업외수익	56.08	83.86
영업외비용	1.94	5.17
법인세차감전순이익	781.59	920.68
법인세비용	185.47	255.26
당기순이익	596.12	665.42

(*) 한국채택국제회계기준에 따른 재무제표

3. 자금조달 현황

(단위 : 억원)

구분		당해 연도(2019년)	직전연도(2018년)
부채계정자금조달	차입금	27,409.85	25,129.32
	회사채	1,199.78	3,087.66
	기타	0.00	0.00
기타	보유유가증권매출	0.00	0.00
	유동화자금조달	0.00	0.00
	기타	0.00	0.00
합계		28,609.63	28,216.98

주1) 차입금은 단기차입금, 콜머니, 유동성차입금, 장기차입금의 합계임

주2) 회사채는 단기사채, 유동성사채, 사채, 전환사채, 신주인수권부사채, 교환사채의 합계이며,
부채성격을 지닌 신종자본증권은 기타로 산입

주3) 보유유가증권의 매출액은 자산계정의 유가증권을 매각함으로써 조달한 자금임

주4) 자산유동화는 후순위증권 등 자사가 인수한 부분을 제외한 실제 조달금액 기준으로 산정

주5) 당해 및 직전연도 모두 한국채택국제회계기준에 따른 재무제표 기준으로 작성

4. 자산부채만기구조

(단위 : 백만원)

구분		1일~ 7일이내	1일~ 30일이내	1일~ 90일이내	1일~ 180일이내	1일~ 1년이내	1년초과	합계			
자 산	원 화 자 산	현금과 예치금	147,951	147,951	147,951	147,951	147,951	0	147,951		
		유가증권	-	-	-	-	-	-	-		
		카드자산	-	-	-	-	-	-	-		
		할부금융자산	7,668	32,865	93,775	182,558	350,775	1,009,860	1,360,635		
		리스자산	8,374	35,891	98,121	188,159	350,840	1,529,854	1,880,694		
		신기술금융자산	-	-	-	-	-	-	-		
		대출 채권	콜론	-	-	-	-	-	-	-	
			할인어음	-	-	-	-	-	-	-	
			팩토링	-	-	-	-	-	-	-	
			대여 금	가계 대출금	804	3,446	9,418	18,350	35,888	92,532	128,420
				기타 대출금	67,643	293,344	330,169	336,284	342,580	32,139	374,719
				소계	68,447	296,790	339,587	354,634	378,468	124,671	503,139
				기타	-	-	-	-	-	-	-
		소계	68,447	296,790	339,587	354,634	378,468	124,671	503,139		
		기타 원화자산	5,322	22,809	32,584	46,548	66,497	6,328	72,825		
		원화자산총계	237,763	536,305	712,018	919,850	1,294,531	2,670,713	3,965,244		
		외화자산총계	-	-	-	-	-	-	-		
자산총계	237,763	536,305	712,018	919,850	1,294,531	2,670,713	3,965,244				
부 채 및 자 본	원 화 부 채 및 자 본	단기 차입 금	일반 차입금	-	95,000	400,587	575,587	625,587	-	625,587	
			어음	-	-	-	-	-	-	-	
			관계회사 차입금	-	-	-	-	-	-	-	
			기타	-	-	-	-	-	-	-	
			소계	-	95,000	400,587	575,587	625,587	-	625,587	
			콜머니	-	-	-	-	-	-	-	

장기차입금	-	-	-	-	-	-	-
사채		0	119,977	119,977	119,977	-	119,977
기타 원화부채	2,085	8,936	26,810	53,620	108,730	267,236	375,966
부채 소계(원화)	2,085	103,936	547,374	749,184	854,294	267,236	1,121,530
자기자본						728,316	728,316
제충당금	-	-	-	-	-	-	-
원화부채 및 자본 (제충당금포함)	2,085	103,936	547,374	749,184	854,294	995,552	1,849,846
외화 부채 및 자본	0	77,867	77,867	77,867	564,539	1,550,859	2,115,398
부채 및 자본 총계	2,085	181,803	625,242	827,052	1,418,833	2,546,411	3,965,244
자산과 부채 및 자본의 만기불일치(원화분)	235,678	432,369	164,643	170,665	440,237	1,675,161	2,115,398
자산과 부채 및 자본의 만기불일치(원화 및 외화)	235,678	354,502	86,776	92,798	-124,302	124,302	0

5. 유가증권 투자현황

해당사항 없음

6. 대손상각 및 대손충당금 적립현황

1) 대손상각현황

(단위: 억원)

구분	당해 연도(2019년)	직전년도(2018년)
카드자산	-	-
할부금융자산	20.71	17.48
리스자산	80.22	95.08
신기술금융자산	-	-
여신성금융자산	22.29	26.93

2) 대손충당금 적립현황

(단위: 억원)

구분	당해 연도(2019년)			직전연도(2018년)		
	채권총액	적립액	비율(%)	채권총액	적립액	비율(%)
카드채권	-	-	-	-	-	-
할부금융채권	14,073.59	(169.96)	1.21	11,405.13	(312.60)	2.74
리스채권	5,477.46	(224.76)	4.10	5,266.85	(311.82)	5.92
신기술금융채권	-	-	-	-	-	-
여신성금융채권	5,119.62	(137.21)	2.68	5,373.41	(150.96)	2.81

주1) 리스채권은 금융리스채권, 해지리스채권 및 리스관련 미수금 등으로 구성

주2) 대손충당금 적립액은 대손준비금을 제외한 실적립액 기준

주3) 당해연도는 한국채택국제회계기준에 따라 작성되었으며, 직전연도는 일반기업회계기준에 따라 작성되었음.

7. 부실 및 무수익여신

1) 부실 및 무수익여신

(단위: 억원)

구분	당해 연도(2019년)	직전연도(2018년)	변동요인
총 여신	37,994.12	35,685.89	할부금융자산 등 증가
부실여신	1,035.00	816.38	일부 여신의 신용도 하락 및 연체 증가
무수익여신	1,411.64	1,216.24	일부 여신의 신용도 하락 및 연체 증가

주1) 부실여신은 회수의문과 추정손실의 합계액

주2) 무수익여신은 고정이하 여신의 합계액

2) 부실 및 무수익여신 업체 현황

(단위: 억원)

업체명	당해 연도	직전 연도	증감	증감사유	비고
주식회사 케이렌터카	62	62	-	-	부실여신
(주)케이제이 모터라드	21	40	-19	-	고정분류여신
농업회사법인 조이팜 주식회사	2	0	2	신규부실 발생	부실여신
(주)팜팩토리코리아	2	2	-	-	부실여신
미래기공	2	0	-1	기타	부실여신
(주)엠에스인터내셔널	2	0	2	신규부실 발생	부실여신
주식회사 자연과한끼	2	0	2	신규부실 발생	부실여신
주식회사비엠에스코리아	1	0	1	신규부실 발생	부실여신
(주) 신세계모터스	1	0.4	0.85	승계차량 증가	고정분류여신
주식회사 전라도모터스	0.18	2	-2	-	고정분류여신

3) 신규발생 법정관리업체 현황

해당사항 없음

8. 지급보증 및 기타 현황

해당사항 없음

IV. 경영지표

1. 주요경영지표 현황(*)

(단위 : 억원, %)

구 분		당해연도 (2019년)	직전연도 (2018년)	
자본의 적정성	조정자기 자본비율	조정자기자본계	6,996.73	5,926.23
		조정총자산계	37,735.80	38,391.55
		조정자기자본비율	18.54	15.44
	단순자기 자본비율	납입자본금	2,209.99	2,209.99
		자본잉여금	-	-
		이익잉여금	5,073.17	3,492.58
		자본조정	-	-
		기타포괄손익누계액	-	-
		자기자본계	7,283.16	5,702.84
		총자산	39,652.44	38,428.86
단순자기자본비율	18.37	14.84		
자산의 건전성	손실위험도 가중 부실채권 비율	가중부실채권등	1,110.33	896.35
		총채권등	37,994.12	35,685.89
		손실위험도가중부실채권 비율	2.92	2.51
	고정이하 채권비율	고 정	376.64	399.87
		회 수 의 문	-	-
		추 정 손 실	1,035.00	816.38
		고정이하채권계	1,411.64	1,216.24
		총채권등	37,994.12	35,685.89
		고정이하채권비율	3.72	3.41
	연체채권비율	연체채권액	500.29	533.23
		총채권액	37,994.12	35,685.89
		연체채권비율	1.32	1.49
	대주주에 대한 신용공여비율	대주주 신용공여액	10.50	66.41
자기자본계		6,337.53	5,435.49	

		대주주에 대한 신용공여비율	0.17	1.22
	대손충당금 적립비율	대손충당금 잔액	935.99	775.38
		대손충당금 최소의무적립액	917.20	552.43
		대손충당금적립비율	102.05	140.36
수익성	총자산이익률	당기순이익	596.12	413.78
		총자산평균	39,652.44	40,966.47
		총자산이익률	1.50	1.01
	자기자본이익률	당기순이익	192.06	413.78
		자기자본	6,292.14	5,495.96
		자기자본이익률	3.05	7.53
	총자산경비율	총경비(H1)	333.03	321.25
		총자산평균	39,652.44	40,966.47
		총자산경비율	0.84	0.78
	수지비율	연간 영업비용	6,303.90	6,489.48
		연간 영업수익	7,085.49	7,051.13
		수지비율	88.97	92.03
유동성	원화유동성 자산비율	원화 유동성자산	7,120.18	6,377.03
		원화 유동성부채	5,473.74	2,201.12
		원화 유동성비율	130.08	289.72
	업무용 유형자산비율	업무용 유형자산	38.96	39.25
		자기자본	7,283.16	5,702.84
		업무용유형자산비율	0.53	0.69
	발행채권의 신용스프레드	신용카드채권 수익률	-	-
		국고채수익률	-	-
		신용스프레드	-	-
생산성	직원 1인당	영업이익	5.39	3.83
		여신액	281.44	283.22

(*) 당해연도와 직전연도 지표는 각각 한국채택국제회계기준 및 일반기업회계기준에 따라 작성됨

V. 리스크관리

1. 개요

조직	구성	기능	비고
이사회	이사	- 리스크관리 정책 및 전략수립 - 부담가능 리스크수준의 결정 - 각종한도의 설정 및 한도초과의 승인	
대표이사	대표이사	- 리스크관리 기본정책 수립 - 리스크관리위원회 심의사항 경영에 반영	
리스크관리위원회	위원장 : 대표이사 간사 : CRO 위원: COO, CFO	- 금리, 환율, 경기예측 - 자산, 부채의 최적조달, 운용 - 장, 단기 자금계획 - 제반 리스크 허용한도 관리 등의 심의	월 1회 개최
리스크관리 총책임자	총책임자 : CRO	- 리스크관리 정책 및 전략의 수립 - 부담 가능한 리스크수준의 설정 - 각종 한도의 설정 및 변경 - 리스크관리위원회에 관한 사항	
여신관리위원회	위원장 : CFO 간사 : CRO 위원: CSO, COO	- 거액 여신거래 심의 - 여신거래 전략 설정 등	수시개최
리스크 별 담당부서	<위험별 담당부서> 1. 신용리스크 : 심사부 (소비금융), 리스크관리팀 (기업금융) 2. 운영리스크: 리스크관리팀 3. 유동성 및 시장리스크: CFO 4. 금융리스크: CFO	- 리스크 별 허용한도 설정 및 관리 - 리스크 관리상황을 리스크관리 위원회에 보고	상시관리

3. 리스크종류 등

1. 신용리스크관리

1) 개념

거래상대방의 재무상태 악화 등으로 당초 약정한 대로 원리금을 상환할 수 없게 되는 채무불이행에 따른 손실위험 또는 그 위험에 대한 노출상당액

2) 관리방법

- ① 여신심사 및 신용조사 업무처리과정은 심사부에서 독립적으로 처리
- ② 신용리스크를 내포한 거래에 대해서는 직급별 운용한도를 설정하여 결정하고 있음

2. 시장리스크관리

1) 개념

① 금리변동 리스크

금리변동의 각 국면에 있어 자금수급구조 상태에 따라 금리변동만으로도 금융기관의 수익을 악화시키는 요인으로 작용할 위험성이 있으며 이를 금리변동 리스크라고 함

② 환율변동리스크

외화표시에 의한 자금 조달 및 운용을 할 경우 환율의 변동이 수익에 악영향을 미칠 가능성이 있는 바 이를 환율변동 리스크라고 함

2) 관리방법

- ① 영업의 금리조건 및 기간에 맞추어 자금을 조달하고 있으며 전체 자산, 부채의 금리변동성을 가급적 균등하게 유지하고 있음
- ② 시장리스크를 포함한 자산 또는 거래에 대해서는 시가평가를 원칙으로 하고 있음
 - i) 가격변동의 허용한도를 설정하고 이를 준수
 - ii) 환포지션의 허용한도를 설정하고 이를 준수

3. 유동성 리스크관리

1) 개념

자금의 조달과 운용의 기간대응 불일치에 따라 자금의 유동성을 확보하지 못함으로써 발생하는 리스크임

2) 관리방법

- ① 유동성관리 목표를 설정하고 이를 준수
- ② 유동성위기 발생 시를 대비한 위기관리대책을 수립, 운용

4. 운영 리크스관리

1) 운영 리스크의 개념

영업을 영위함에 있어 부적절 또는 잘못된 업무절차, 인력관리, 시스템 오류 및 외부적 요인으로 인해 회사에 직간접적 경제적 손실을 말한다.

2) 관리방법

- ① 손실이 발생하거나 잠재적으로 손실이 발생할 것으로 예상되는 시나리오의 수립 및 모니터링
- ② 시나리오에 해당되는 손실이벤트 보고 및 모니터링

③ 시나리오 위험감쇄방안 수립 및 모니터링

5. 잔가리스크관리

1) 잔가리스크의 개념

차량의 반납시에 시장성 변동으로 인하여 차량의 시장가격에 당초 약정한 잔존가치에 미치지 못하는 경우에 대한 손실 위험 또는 그 위험에 대한 노출상당액을 잔가 리스크라고 한다.

2) 관리방법

- ① 차량 별 시장성 및 기간에 대하여 잔가 설정 및 모니터링
- ② 변동되는 시장 상황 및 상품에 대하여 데이터 수집 및 모니터링

3. 리스크 관련 양식

1) 신용카드사 대환대출현황
해당사항 없음

2) 할부금융사 가계대출현황

(단위: 억원)

구분	정상	요주의	고정이하여신				합계
			고정	회수의문	추정손실	소계	
가계대출금	1,182.64	11.48	2.79	-	105.89	108.68	1,302.80

3) 자산유동화 현황
해당사항 없음.

4) 자산별자산유동화현황
해당사항 없음.

VI. 기타 경영현황

1. 내부통제

1) 감사의 기능과 역할

비엠더블유파이낸셜서비스코리아(주)는 사외이사3인으로 구성된 감사위원회를 두고 있으며, 감사위원회의 보조조직으로 내부감사부서를 두고 있음.

감사위원회는 회사의 전반적인 내부통제시스템의 적정성과 경영성과를 평가, 개선하기 위한 다음 각 호의 역할을 수행함.

1. 재무감사, 업무감사, 준법감사, 경영감사, IT감사 등으로 구분되는 내부감사 계획의 수립, 집행, 결과평가, 사후조치, 개선방안 제시
2. 회사의 전반적인 내부통제시스템에 대한 평가 및 개선방안 제시
3. 내부감사부서장의 임면에 대한 동의
4. 외부감사인 선임의 승인
5. 외부감사인의 감사활동에 대한 평가
6. 감사결과 지적사항에 대한 조치 확인
7. 관계법령 또는 정관에서 정한 사항과 이사회가 위임한 사항의 처리
8. 기타 감독기관 지시, 이사회, 감사위원회가 필요하다고 인정하는 사항에 대한 감사

2) 내부감사부서 검사방침 및 검사빈도

내부 감사는 조직 운영의 가치를 증진시키고 개선하기 위하여 설계된 독립적이고 객관적이며, 신뢰할 수 있고, 시기적절하며, 가치 있는 확신의 제공 및 자문 활동이며, 리스크 관리 및 통제, 지배구조 절차의 효과성과 개선을 위한 체계적이고 훈련된 접근을 통하여 조직이 목표를 달성하도록 조력함. 내부감사는 운영의 객관적인 평가와 최적의 실행을 위한 아이디어를 공유할 수 있으며, 내부통제, 업무절차, 성과, 리스크 관리를 위한 가이드를 제공함. 또한 이사회 및 경영진이 지배구조 체계의 필수 요건을 달성하는데 중요한 역할을 하며 이를 지원하고 검토대상 활동에 관한 분석, 평가, 권고, 자문을 제공함. 내부 감사는 비용 절감 및 수익 증대를 위한 방법을 제시할 수 있음.

내부감사는 기능별로 분류된 감사를 실시함에 있어서 일상감사방법, 종합감사방법, 특별감사방법으로 구분하며, 그 주기는 아래와 같음.

- 1)일상감사: 경영진의 주요업무 승인 사항 발생 시 실시
- 2)종합감사: 연간감사계획에 따라 업무 전반에 대하여 정기적으로 실시
- 3)특별감사: 감사위원회 또는 감독당국 및 대표이사와 내부감사부서장이 필요하다고 인정한 경우 특정업무에 대하여 실시

3) 내부통제 전담조직 및 관리체계

- ① 이사회
- ② 감사위원회 및 그 보조조직 (내부감사팀)
- ③ 준법감시인 및 그 보조조직 (Legal and Compliance)

4) 준법감시인의 역할 및 기능

- ① 내부통제정책의 수립 및 기획·입안에 관한 사항(내부통제규정, 준법감시인운영규정의 제·개정, 법규준수프로그램의 입안·관리)
- ② 내부통제제도 운영 실태에 대한 모니터링 및 미비점 개선·시정에 관한 사항
- ③ 법규준수 및 내부통제 등과 관련한 이사회, 경영진, 관련부서에 대한 지원 및 자문에 관한 사항
- ④ 법규준수 등과 관련한 임직원 교육에 관한 사항
- ⑤ 소비자 민원처리내용 및 경영공시내용의 적법성 점검에 관한 사항
- ⑥ 사고예방대책의 기획·총괄 및 이행실태 모니터링에 관한 사항
- ⑦ 내부통제기준 준수여부 점검 및 위반행위에 대한 조사·보고에 관한 사항
- ⑧ 정관 및 제 규정(규칙과 지침포함)의 제·개폐 시 법규 준수 측면에서의 사전검토에 관한 사항
- ⑨ 이사회 부의사항에 대한 법규준수 측면에서의 사전검토에 관한 사항
- ⑩ 신상품 개발 등 새로운 업무개발 및 추진 시 법규준수 측면에서의 사전검토에 관한 사항
- ⑪ 법률조사 및 중요계약의 법적심사에 관한 사항
- ⑫ 법률관련 상담 및 지원에 관한 사항

2. 기관경고 및 임원문책 현황

해당사항 없음

VII. 재무제표

1. 감사보고서

독립된 감사인의 감사보고서

비엠더블유파이낸셜서비스코리아 주식회사

주주 및 이사회 귀중

2020년 03월 24일

감사의견

우리는 비엠더블유파이낸셜서비스코리아주식회사(이하 "회사")의 재무제표를 감사하였습니다. 해당 재무제표는 2019년 12월 31일 현재의 재무상태표, 동일로 종료되는 보고기간의 포괄손익계산서, 자본변동표, 현금흐름표 그리고 유의적인 회계정책의 요약을 포함한 재무제표의 주석으로 구성되어 있습니다.

우리의 의견으로는 별첨된 회사의 재무제표는 회사의 2019년 12월 31일 현재의 재무상태와 동일로 종료되는 보고기간의 재무성과 및 현금흐름을 한국채택국제회계기준에 따라, 중요성의 관점에서 공정하게 표시하고 있습니다.

감사의견근거

우리는 대한민국의 회계감사기준에 따라 감사를 수행하였습니다. 이 기준에 따른 우리의 책임은 이 감사보고서의 재무제표감사에 대한 감사인의 책임 단락에 기술되어 있습니다. 우리는 재무제표감사와 관련된 대한민국의 윤리적 요구사항에 따라 회사로부터 독립적이며, 그러한 요구사항에 따른 기타의 윤리적 책임들을 이행하였습니다. 우리가 입수한 감사증거가 감사의견을 위한 근거로서 충분하고 적합하다고 우리는 믿습니다.

기타사항

회사의 2018년 1월 1일 현재의 재무상태표 및 2018년 12월 31일로 종료되는 보고기간의 재무제표는 감사를 받지 않았습니다. 본 감사보고서에 첨부되지는 아니하였으나, 회사는 비교표시된 한국채택국제회계기준에 따른 전기재무제표 외에 대한민국의 일반기업회계기준에 따른 재무제표도 작성하였습니다. 타감사인이 동 재무제표에 대하여 대한민국의 회계감사기준에 따라 감사를 수행하였으며, 2019년 3월 15일자 감사보고서에서 적정의견을 표명하였습니다. 타감사인이 적정의견을 표명한 재무제표는 주석 30에서 기술된 한국채택국제회계기준 조정사항이 반영되기 전의 재무제표였으며 비교표시된 2018회계연도의 재무제표는 이러한 조정사항이 반영된 것입니다.

삼 일 회 계 법 인
대 표 이 사 김 영 식

2. 재무상태표

제 19(당) 기 2019년 12월 31일 현재

제 18(전) 기 2018년 12월 31일 현재

비엠펙터블유파이낸셜서비스코리아주식회사

(단위: 원)

과목	제 19(당) 기		제 18(전) 기	
자 산				
I. 현금 및 예치금		147,950,959,103		219,883,548,532
II. 대출채권		503,138,375,174		530,972,366,001
III. 할부금융자산		1,360,634,531,380		1,152,502,618,959
IV. 리스자산		1,880,693,973,573		2,014,525,497,789
금융리스채권	520,291,520,776		500,466,368,149	
운용리스자산	1,357,768,867,683		1,511,949,445,554	
해지리스채권	2,633,585,114		2,109,684,086	
V. 파생상품자산		3,734,664,672		2,063,755,113
VI. 유형자산		6,328,864,128		8,817,549,930
VII. 무형자산		7,252,070,335		4,204,618,984
VIII. 기타자산		55,510,361,648		45,363,874,393
자 산 총 계		3,965,243,800,012		3,978,333,829,702
부 채				
I. 차입부채		2,860,962,551,308		2,821,697,744,201
II. 파생상품부채		26,173,173,418		62,768,034,021
III. 증당부채		-		627,752,227
IV. 이연법인세부채		41,420,226,168		39,183,022,246
V. 기타부채		308,372,250,323		385,353,981,118
부채 총계		3,236,928,201,216		3,309,630,533,813
자 본				
I. 자본금		220,999,000,000		220,999,000,000
II. 자본조정		-		-
II. 이익잉여금		507,316,598,796		447,704,295,889
자 본 총 계		728,315,598,796		668,703,295,889
부 채 및 자 본 총 계		3,965,243,800,012		3,978,333,829,702

3. 손익계산서

제 19(당) 기 2019년 01월 01일부터 2019년 12월 31일까지

제 18(전) 기 2018년 01월 01일부터 2018년 12월 31일까지

비엠티블유파이낸셜서비스코리아주식회사

(단위: 원)

과목	제 19(당) 기		제 18(전) 기	
I. 영업수익		702,941,123,768		728,031,627,731
이자수익	28,768,397,049		32,942,457,298	
할부금융수익	50,938,039,066		56,237,193,698	
리스수익	529,868,851,954		560,227,487,383	
파생상품관련이익	80,163,095,946		38,602,602,016	
외환거래이익	3,690,985,790		27,968,326,780	
수수료수익	9,511,753,963		12,053,560,556	
II. 영업비용		630,196,228,483		643,832,435,466
이자비용	23,371,259,841		36,919,484,161	
리스비용	409,962,457,791		432,097,072,896	
대손상각비	23,313,215,000		13,622,652,357	
파생상품관련손실	77,525,082,626		103,770,453,929	
외환거래손실	40,569,156,464		5,357,988,039	
수수료비용	22,154,337,483		19,939,666,588	
일반관리비	33,300,719,278		32,125,117,496	
III. 영업이익		72,744,895,285		84,199,192,265
IV. 영업외수익		5,607,852,139		8,385,580,332
V. 영업외비용		193,882,138		516,687,088
VI. 법인세비용차감전순이익		78,158,865,286		92,068,085,509
VII. 법인세비용		18,546,562,379		25,525,685,842
VIII. 연결당기순이익		59,612,302,907		66,542,399,668
지배기업지분		59,612,302,907		66,542,399,668
비지배기업지분		-		-
IX. 기타포괄손익		-		-
X. 총포괄이익		59,612,302,907		66,542,399,668
지배기업지분		59,612,302,907		66,542,399,668
비지배기업지분		-		-

4. 이익잉여금처분계산서

비엠더블유파이낸셜서비스코리아주식회사

(단위: 원)

구분	제 19(당) 기		제 18(전) 기	
	처분예정일: 2020년 3월 26일		처분확정일: 2019년 3월 27일	
I. 미처분이익잉여금		507,316,598,796		349,285,489,276
1. 전기이월미처분이익잉여금	349,285,489,276		307,908,144,104	
2. 한국채택국제회계기준 최초도입 누적효과 등	98,418,806,613			
3. 당기순이익	59,612,302,907		41,377,345,172	
II. 이익잉여금처분액		(40,406,087,871)		-
1. 대손준비금 적립	(40,406,087,871)		-	
III. 차기이월미처분이익잉여금		466,910,510,925		349,285,489,276

5. 현금흐름표

제 19(당) 기 2019년 01월 01일부터 2019년 12월 31일까지

제 18(전) 기 2018년 01월 01일부터 2018년 12월 31일까지

비엠더블유파이낸셜서비스코리아주식
회사

(단위: 원)

과목	제 19(당) 기	제 18(전) 기
I. 영업활동으로 인한 현금흐름		(67,315,816,760)
1. 연결당기순이익	59,612,302,907	66,542,399,668
2. 손익조정사항	300,311,481,452	346,047,488,435
운용리스자산감가상각비	309,781,659,438	341,598,186,005
운용리스자산손상차손	2,237,025,185	(1,576,677,524)
대손상각비	23,313,215,000	13,622,652,357
외화환산손실	27,185,298,327	-
급여	-	-
감가상각비	3,164,275,008	3,215,162,439
무형자산상각비	1,121,619,052	661,057,164
파생상품평가손실	11,654,726,655	44,096,529,007
유형자산처분손실	-	-
기타비용	87,529,756	154,002,726
법인세비용	18,546,562,379	25,525,685,842
이자수익	(117,074,706,389)	(126,535,223,034)
운용리스료수입	30,289,295,467	35,068,037,780
이자비용	23,371,259,841	36,919,484,161
유형자산처분이익	(4,334,500)	(8,043,772)
충당부채환입	(627,752,227)	-
충당부채전입	-	-
외화환산이익	(3,688,544,439)	(26,683,128,310)
파생상품평가이익	(29,045,647,101)	(10,236,406)
3. 영업활동으로 인한 자산·부채의 증감	(516,101,423,410)	(5,651,713,019)
대출채권의 감소(증가)	20,119,376,988	336,782,200,951
할부금융채권의 감소(증가)	(223,680,315,277)	40,868,515,063
금융리스채권의 증가	(27,214,296,899)	(36,018,152,224)
운용리스자산의 증가	(167,188,481,033)	(209,685,298,334)
운용리스개설직접원가의 증가	(20,938,921,186)	(26,343,876,738)

해지리스채권의 증가	(2,070,466,666)		(2,946,384,003)	
파생상품자산의 감소	27,374,737,542		11,491,577,073	
미수금의 감소(증가)	(21,423,501,727)		(11,106,340,850)	
미수수익의 증가	-		-	
선급금의 감소	-		-	
선급비용의 감소	296,522,937		1,351,623,711	
선급법인세의 증가	-		-	
부가세대급금의 감소(증가)	(193,118,038)		1,390,317,330	
파생상품부채의 감소	(48,249,587,258)		(11,438,185,839)	
미지급금의 증가(감소)	12,629,589,464		(29,028,656,395)	
미지급비용의 증가(감소)	-		-	
선수금의 증가(감소)	648,426,118		(1,294,986,989)	
선수수익의 증가(감소)	160,488,218		(52,853,815)	
예수금의 감소	76,572,014		(50,633,629)	
미지급법인세의 증가(감소)	-		-	
리스선수금의 증가(감소)	(12,118,412,607)		(2,994,784,331)	
리스실행보증금의 감소	(54,330,036,000)		(66,575,794,000)	
이연법인세부채의 증가(감소)	-		-	
4. 이자의 수취	137,172,044,701		149,486,569,987	
5. 이자의 지급	(23,164,976,941)		(36,443,713,111)	
6. 법인세의 납부	(25,145,245,470)		(2,365,006,125)	
II. 투자활동으로 인한 현금흐름		(4,878,542,241)		(4,525,102,426)
1. 투자활동으로 인한 현금유입액	4,334,500		21,580,000	
비품의 처분	4,334,500		-	
차량운반구의 처분			21,580,000	
2. 투자활동으로 인한 현금유출액	(4,882,876,741)		(4,546,682,426)	
임차점포시설물의 취득	8,800,000			
비품의 취득	666,789,206		1,023,754,239	
소프트웨어의 취득	352,960,529		1,686,943,912	
개발비의 증가	3,816,109,874		1,075,260,030	
보증금의 증가	38,217,132		760,724,245	
III. 재무활동으로 인한 현금흐름		261,769,573		(470,525,715,219)
1. 재무활동으로 인한 현금유입액	1,628,541,312,000		2,702,270,385,500	
원화차입금의 차입	500,000,000,000		1,735,000,000,000	
외화차입금의 차입	1,128,541,312,000		967,270,385,500	
2. 재무활동으로 인한 현금유출액	(1,628,279,542,427)		(3,172,796,100,719)	
원화차입금의 상환	658,693,170,664		2,003,193,013,099	
외화차입금의 상환	778,652,932,000		771,004,460,949	
사채의 상환	189,000,000,000		395,926,793,717	
리스부채의 상환	1,933,439,763		2,671,832,954	
IV. 현금및현금성자산의 증가(I + II + III)		(71,932,589,428)		42,565,208,190
V. 기초의 현금및현금성자산(주 4)		219,883,548,532		177,318,340,342
VI. 기말의 현금및현금성자산(주 4)		147,950,959,104		219,883,548,532

6. 주식

주식은 금감원 전자공시시스템에 공시된 당해연도 감사보고서를 참조(<http://dart.fss.or.kr>)