

2021년 비엠더블유파이낸셜서비스의 현황

(제 21 기)

2021년 01월 01일부터

2021년 12월 31일까지

여신전문금융업감독규정 제23조 제1항에 의거 당사의 통일경영공시자료를 제출합니다.

I. 일반현황

1. 회사현황

회사명	한글	비엠더블유파이낸셜서비스코리아(주)	대표자	제임스 오스키
	영문	BMW Financial Services Korea		
본점소재지(주소)	서울특별시 중구 퇴계로 100 1101 (회현동2가, 남산스테이트타워 제 11층 (표기층 12층))			
수권자본금	500,000 백 만원	납입자본금	220,999 백 만원	
회사설립일	2001년 7월 4일	상장일	해당 사항 없음.	
영위업무	할부금융, 시설대여, 가계대출, 기업대출, 장기렌터카, 기타 관련사업			

2. 경영방침

비엠더블유파이낸셜서비스코리아(주)는 2001년 국내 수입차 회사 최초로 설립된 캡티브파이낸스회사로서, BMW Group 만이 가지고 있는 오랜 자동차 금융의 노하우를 바탕으로 고객 중심의 프리미엄 자동차 금융업계의 리더로서 보다 품격 있고, 보다 여유롭고, 보다 쉽게 BMW와 함께할 수 있도록 최선을 다하고 있습니다. 또한 다양한 시장변화와 고객의 요구사항에 맞추어 상품을 다변화 하고, 차량을 구매 하려는 고객에게 할부금융, 금융리스, 운용리스, 장기렌터카상품 등 맞춤 금융 상품을 제공하고 있습니다.

3. 연혁.추이

(1). 본점 소재지: 서울특별시 중구 퇴계로 100 (2012년 06월 본사 이전)

(2). 주요 경영진의 중요한 변동:

- 2001.07.04 초대 김효준 사장 취임
- 2001.09.01 호스트콜로 사장 취임
- 2003.03.18 레이몬드한 사장 취임
- 2006.11.01 추안포압 사장 취임
- 2014.08.01 크리스티안 위드만 사장 취임
- 2016.09.01 올리크리스티안엔센 사장 취임
- 2016.09.23 스테판다비드술리프 사장 취임
- 2019.12.01 제임스오스키 사장 취임

(3). 자본금 증자:

- 2001.07 자본금 20,000 백 만원
- 2005.02 자본금 11,700 백 만원 증액, 총 31,700 백 만원

- 2009.04 자본금 28,000 백만원 증액, 총 59,700 백만원
- 2016.09 자본금 47,160 백만원 증액, 총 106,860 백만원
- 2017.03 자본금 114,139 백만원 증액, 총 220,999 백만원

4. 조직도

당사의 조직은 Finance & Admin팀, Risk Management팀, Operation팀, Sales & Marketing팀, Compliance팀, Internal Audit팀으로 구성 되어 있습니다.

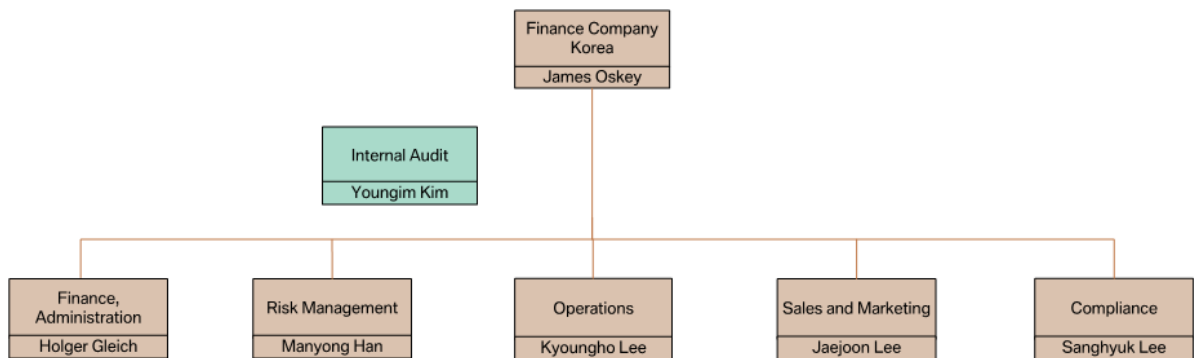

5. 인원

(단위 : 명)

구분	임원		일반직원					사무직 등	합계	직원 외 인원	총계
	상근	비상근	1급	2급	3급	4급	5.6급				
국내	2	3	10				132		147	50	197
해외	지점										
	현지법인										
	사무소										
	소계										
합계	2	3	10				132		147	50	197

6. 임원현황

성명	직위	출생연월	담당업무	주요경력	최초선임일	최근선임일	임기만료일	상근여부
제임스 오스키	대표이사	'64.12	총괄	BMW Automotive Finance China CFO, CRO BMW Financial Services Japan CFO	2019.12.01	2019.12.01	2022.11.30	상근
홀거 글라이히	부사장	'71.05	재무 및 경영	BMW Bank GmbH Sucursal Portuguesa CFO BMW Renting(Portugal), Lda CRO	2018.04.01	2021.04.01	2024.03.31	상근
로스 로이드 그레고리	사외이사	'64.08	감사위원, 위험관리위원	인텔지 (주) 이사 (유) 타부리미티드 대표이사	2021.09.29	2021.09.29	2024.09.28	비상근
정요진	사외이사	'52.01	감사위원, 임원후보추천위원, 위험관리위원	한화자산운용(주) 사외이사, 케이씨대학교 조교수	2021.09.29	2021.09.29	2024.09.28	비상근
진영욱	사외이사	'51.11	감사위원, 위험관리위원, 임원후보추천위원	머니투데이 사외이사 KKR 고문 한국정책금융공사 사장 한국투자공사 사장	2016.09.23	2019.08.26	2022.08.25	비상근

7. 영업점 현황

영업점명	주소	전화번호
본점	서울시 중구 퇴계로 100 스테이트타워남산 12층	02-1577-5822
송도지점	인천광역시 연수구 첨단대로 124번길 74	032-719-4806
대구지점	대구광역시 수성구 동대구로 132	053-766-8512
창원지점	경남 창원시 마산회원구 봉양로 163	055-294-8035
제주지점	제주특별자치도 제주시 연삼로 120	064-749-6442
부산 연제지점	부산광역시 연제구 경기장로 15, 213, 214호	051-710-0009
수원지점	경기도 수원시 권선구 권선로 308-5, 112호	031-548-2793

8. 대주주

(단위 : 백 만원, %)

주주명	금액	지분율
BMW Holding BV.	220,999	100.00

9. 타법인 주식보유 현황

(단위 : 억원, %)

금융회사					비금융회사				
업체명	업종	출자액	지분율	출자평가액	업체명	업종	출자액	지분율	출자평가액
바바리안스카이 코리아 제4차유동화전문 유한회사	금융	0	0.5	0					

10. 배당

해당사항 없음

II. 경영실적

1. 취급업무별 영업실적(연간 취급액 기준)

(단위: 억원, %)

업종별		2021년도		2020년도		
		금액	구성비	금액	구성비	
리스	금융	5,332.29	5.41	5,393.40	6.53	
	운용	12,619.33	12.81	8,566.19	10.37	
	계	17,951.62	-	13,959.59	-	
할부금융		11,373.88	11.54	10,319.51	12.5	
신기술 금융	회사분	투자	-	-	-	-
		대출금	-	-	-	-
투자·용 자	조합분	투자	-	-	-	-
		대출금	-	-	-	-
	계	-	-	-	-	
콜론		-	-	-	-	
할인어음		-	-	-	-	
팩토링		-	-	-	-	
대여금		68,327.52	69.34	57,576.57	69.71	
렌터카		886.93	0.90	731.18	0.89	
합계		98,539.95	100.00	82,586.85	100.00	

2. 부문별 영업실적

(1). 카드이용 현황 (연간 취급액기준):

해당사항 없음

(2). 리스현황 (연간 취급액기준)

(단위 : 억원, %)

구분		2021년도		2020년도	
		금액	구성비	금액	구성비
물건별	국산	126.39	0.70	126.57	0.91
	외산	17,825.23	99.30	13,833.02	99.09
이용자별	공공기관/비영리단체	-	-	-	-
	다른 리스회사	-	-	-	-
	사업자(법인, 개인)	12,290.45	68.46	9,148.11	65.53
	개인	5,661.17	31.54	4,811.48	34.47
	기타	-	-	-	-
업종별	제조업	1,316.19	7.33	870.77	6.24
	비제조업	16,635.43	92.67	13,088.82	93.76
합계		17,951.62	100.00	13,959.59	100.00

(3). 할부현황 (연간 취급액기준)

(단위 : 억원, %)

구분		2021년도		2020년도	
		금액	구성비	금액	구성비
내구재	자동차	11,373.88	100.00	10,319.51	100.00
	가전제품	-	-	-	-
	기타	-	-	-	-
	소계	11,373.88	100.00	10,319.51	100.00
주택		-	-	-	-
기계류		-	-	-	-
기타		-	-	-	-
합계		11,373.88	100.00	10,319.51	100.00

(4). 신기술금융현황

해당사항 없음

III. 재무현황

1. 요약재무상태표(*)

(단위 : 억원, %)

구분		2021년도		2020년도	
		금액	구성비	금액	구성비
자산	현금 및 예치금	11.88	0.02	393.90	0.90
	유가증권	-	-	-	-
	대출채권	4,642.55	9.00	5,553.66	12.68
	카드자산	-	-	-	-
	할부금융자산	18,118.41	35.14	15,721.82	35.92
	리스자산	27,185.10	52.73	20,922.57	47.80
	신기술금융자산	-	-	-	-
	유형자산	77.04	0.15	98.69	0.23
	기타자산	1,523.54	2.96	1,082.10	2.47
	자산총계	51,558.52	100.00	43,772.74	100.00
부채	차입부채	37,106.50	87.16	31,635.18	88.55
	기타부채	5,464.59	12.84	4,090.13	11.45
	부채총계	42,571.09	100.00	35,725.31	100.00
자본	자본총계	8,987.43	100.00	8,047.43	100.00
부채 및 자본총계(총자산)		51,558.52	100.00	43,772.74	100.00

(*) 한국채택국제회계기준에 따른 재무제표

2. 요약손익계산서^(*)

(단위 : 억원)

구분	2021년도	2020년도
영업수익	7,382.54	7,486.94
영업비용	6,173.26	6,511.01
영업이익	1,209.28	975.93
영업외수익	38.49	33.03
영업외비용	5.91	5.63
법인세차감전순이익	1,241.86	1,003.33
법인세비용	301.86	239.06
당기순이익	940.00	764.27

(*) 한국채택국제회계기준에 따른 재무제표

3. 자금조달 현황

(단위 : 억원)

구분	구분	2021년도	2020년도
부채계정자금조달	차입금	34,510.25	31,635.18
	회사채	-	-
	기타	-	-
기타	보유유가증권매출	-	-
	유동화자금조달	2,596.25	-
	기타	-	-
합계		37,106.50	31,635.18

주1) 차입금은 단기차입금, 콜머니, 유동성차입금, 장기차입금의 합계임

주2) 회사채는 단기사채, 유동성사채, 사채, 전환사채, 신주인수권부사채, 교환사채의 합계이며, 부채성격을 지닌 신종자본증권은 기타로 산입

주3) 보유유가증권의 매출액은 자산계정의 유가증권을 매각함으로써 조달한 자금임

주4) 자산유동화는 후순위증권 등 자사가 인수한 부분을 제외한 실제 조달금액 기준으로 산정

주5) 당해 및 직전연도 모두 한국채택국제회계기준에 따른 재무제표 기준으로 작성

4. 자산부채만기구조

(단위 : 억원)

구 분		7 일 이내	30 일 이내	90 일 이내	180 일 이내	1 년 이내	1 년 초과	합계		
자산	원화 자산	현금과 예치금	11.88	11.88	11.88	11.88	11.88	-	11.88	
		유가증권	-	-	-	-	-	-	-	
		카드자산	-	-	-	-	-	-	-	
		할부금융자산	101.95	436.92	1,308.41	2,588.03	5,051.54	13,066.86	18,118.40	
		리스자산	88.66	379.98	1,151.88	2,334.14	4,489.74	22,695.36	27,185.10	
		신기술금융자산	-	-	-	-	-	-	-	
		대출채권	콜론	-	-	-	-	-	-	-
			할인어음	-	-	-	-	-	-	-
			팩토링	-	-	-	-	-	-	-
			대여 금	가계대출금	8.82	37.80	114.86	227.93	447.91	1,145.13
	기타대출금			404.22	1,724.41	2,174.60	2,426.99	2,619.58	429.93	3,049.51
	소계	413.04		1,762.22	2,289.45	2,654.92	3,067.49	1,575.06	4,642.55	
	기타	-	-	-	-	-	-	-	-	
	소계	413.04	1,762.22	2,289.45	2,654.92	3,067.49	1,575.06	4,642.55		
기타 원화자산	121.94	522.58	746.54	1,066.49	1,523.55	77.04	1,600.59			
원화자산총계	737.46	3,113.58	5,508.17	8,655.46	14,144.20	37,414.31	51,558.52			
외화자산총계	-	-	-	-	-	-	-	-		
자산총계	737.46	3,113.58	5,508.17	8,655.46	14,144.20	37,414.31	51,558.52			
부채 및 자본	원화 부채 및 자본	단기 차입금	일반차입금	-	-	2,475.31	3,175.31	3,675.31	-	3,675.31
			어음차입금	-	-	-	-	-	-	-
			관계회사차입금	-	-	-	-	-	-	-
			기타	-	-	-	-	-	-	-
			소계	-	-	2,475.31	3,175.31	3,675.31	-	3,675.31
	콜머니	-	-	-	-	-	-	-		
	장기차입금	-	-	-	-	-	8,696.25	8,696.25		
	사채	-	-	-	-	-	-	-		
	기타 원화부채	5.34	22.92	68.76	137.52	278.86	5,185.73	5,464.59		
	부채 소계(원화)	5.34	22.92	2,544.07	3,312.83	3,954.17	13,881.98	17,836.15		
	자기자본	-	-	-	-	-	8,987.43	8,987.43		
제충당금	-	-	-	-	-	-	-			
원화부채 및 자본(제충당금포함)	5.34	22.92	2,544.07	3,312.83	3,954.17	22,869.41	26,823.58			
외화 부채 및 자본	-	1,621.96	2,973.60	6,217.53	12,975.71	11,759.23	24,734.94			
부채 및 자본 총계	5.34	1,644.88	5,517.67	9,530.36	16,929.88	34,628.64	51,558.52			
자산과 부채 및 자본의 만기불일치(원화분)	732.12	3,090.66	2,964.10	5,342.63	10,190.03	14,544.90	24,734.94			
자산과 부채 및 자본의 만기불일치(원화 및 외화)	732.12	1,468.69	(9.50)	(874.90)	(2,785.67)	2,785.67	-			

5. 유가증권 투자현황

해당사항 없음

6. 대손상각 및 대손충당금 적립현황

(1). 대손상각현황

(단위: 억원)

구분	2021년도	2020년도
카드자산	-	-
할부금융자산	22.81	40.06
리스자산	130.33	165.78
신기술금융자산	-	-
여신성금융자산	63.00	56.62

(2). 대손충당금 적립현황

(단위: 억원, %)

구분	2021년도			2020년도		
	채권총액	적립액	비율	채권총액	적립액	비율
카드채권	-	-	-	-	-	-
할부금융채권	18,542.97	151.44	0.82	16,293.20	148.63	0.91
리스채권	5,499.60	149.87	2.73	5,585.50	167.38	3.00
신기술금융채권	-	-	-	-	-	-
여신성금융채권	4,691.17	87.14	1.86	5,606.65	97.11	1.73

주1) 리스채권은 금융리스채권, 해지리스채권 및 리스관련 미수금 등으로 구성

주2) 대손충당금 적립액은 대손준비금을 제외한 실적립액 기준

7. 부실 및 무수익여신

(1). 부실 및 무수익여신

(단위: 억원)

구분	2021년도	2020년도	변동요인
총 여신	49,649.63	42,504.98	리스자산 등 증가
부실여신	625.95	670.03	일부 여신의 신용도 증가 및 연체 감소
무수익여신	1,238.10	1,163.52	고정 여신의 증가

주1) 부실여신은 회수의문과 추정손실의 합계액

주2) 무수익여신은 고정이하 여신의 합계액

(2). 부실 및 무수익여신 업체 현황

(단위: 억원)

업체명	2021 년도	2020 년도	증감	증감사유	비고
주식회사 케이렌터카	68.26	62.33	5.93	차량담보 처분 관련 비용 발생	부실여신
(주)케이제이모터라드	39.64	28.97	10.67	판매량 증가에 따른 재고금융 증가	고정분류여신
주식회사 에스에이치모토	3.96	0.00	3.96	재무상태 악화	고정분류여신
(주)에이지컴퍼니	2.47	0.00	2.47	재무상태 악화	고정분류여신
(주)세진하이텍	2.14	0.00	2.14	재무상태 악화	부실여신
유한회사 케이원통운	1.84	0.00	1.84	재무상태 악화	부실여신
주식회사 현모토닉스	1.63	1.51	0.12	재무상태 악화	부실여신
알제이글로벌 주식회사	1.42	0.00	1.42	재무상태 악화	부실여신
주식회사 마이푸드	1.32	1.10	0.22	재무상태 악화	부실여신
주식회사 보성기업	1.38	0.00	1.38	재무상태 악화	부실여신

(3). 신규발생 법정관리업체 현황

해당사항 없음

8. 지급보증 및 기타 현황

해당사항 없음

IV. 경영지표

1. 주요경영지표 현황^(*)

(단위 : 억원, %)

구 분		2021년도	2020년도	
자본의 적정성	조정자기 자본비율	조정자기자본계	8,806.11	7,824.44
		조정총자산계	51,170.96	42,977.84
		조정자기자본비율	17.21	18.21
	단순자기 자본비율	납입자본금	2,209.99	2,209.99
		자본잉여금	-	-
		이익잉여금	6,405.67	5,436.44
		자본조정	-	-
		기타포괄손익누계액	-	-
		자기자본계	8,615.66	7,646.43
		총자산	51,186.75	43,371.74
단순자기자본비율	16.83	17.63		
자산의 건전성	손실위험도 가중 부실채권 비율	가중부실채권등	748.38	768.73
		총채권등	49,649.63	42,504.98
		손실위험도가중부실채권 비율	1.51	1.81
	고정이하 채권비율	고 정	612.15	493.49
		회 수 의 문	-	-
		추 정 손 실	625.95	670.03
		고정이하채권계	1,238.10	1,163.52
		총채권등	49,649.63	42,504.98
		고정이하채권비율	2.49	2.74
	연체채권비율	연체채권액	453.82	500.84
		총채권액	49,649.63	42,504.98
		연체채권비율	0.91	1.18
	대주주에 대한 신용공여비율	대주주 신용공여액	-	-
		자기자본계	9,096.81	7,789.39
		대주주에 대한 신용공여비율	0.00	0.00
	대손충당금 적립비율	대손충당금 잔액	760.22	814.12
		대손충당금 최소의무적립액	760.22	814.12

		대손충당금적립비율	100.00	100.00
수익성	총자산이익률	당기순이익	969.23	767.33
		총자산평잔	51,186.75	43,491.67
		총자산이익률	1.89	1.76
	자기자본이익률	당기순이익	969.23	767.33
		자기자본	8,131.05	7,282.67
		자기자본이익률	11.92	10.54
	총자산경비율	총경비	353.94	341.59
		총자산평잔	51,186.75	43,491.67
		총자산경비율	0.69	0.79
	수지비율	연간 영업비용	6,149.95	8,542.97
		연간 영업수익	7,421.04	9,498.10
		수지비율	82.87	89.94
유동성	원화유동성 자산비율	원화 유동성자산	5,508.17	3,999.11
		원화 유동성부채	2,544.07	3,973.43
		원화 유동성비율	216.51	100.65
	업무용 유형자산비율	업무용 유형자산	49.16	52.14
		자기자본	8,615.66	7,646.43
		업무용유형자산비율	0.57	0.68
생산성	직원 1인당	영업이익	8.23	7.18
		여신액	337.75	312.54

(*) 당해연도와 직전연도 지표는 한국채택국제회계기준에 따라 작성됨

V. 리스크 관리

1. 개요

조직	구성	기능	비고
이사회	이사	- 리스크관리 정책 및 전략수립 - 부담가능 리스크수준의 결정 - 각종한도의 설정 및 한도초과의 승인 등	분기별
대표이사	대표이사	- 리스크관리 기본정책 수립 - 리스크관리위원회 심의사항 경영에 반영	
리스크관리 총책임자	총책임자: CRO	- 각 세부 리스크별 전략 및 정책의 수립, 운영 - 각 세부 리스크별 리스크한도 설정 및 관리 - 이사회, 리스크관리위원회에 관한 사항 등	
리스크관리위 원회	의장: CRO 위원: CEO, CFO, COO, CSO, CCO	- 제반 리스크 허용한도 관리 등의 심의	월 1회 개최
여신심사 위원회	위원: CFO, CRO, COO, CSO	- 거액 여신거래 심의 - 여신거래 전략 설정 등	수시개최
리스크별 담당부서	리스크관리팀 및 관련부서	- 리스크 별 허용한도 설정 및 관리 - 리스크 관리상황을 리스크관리위원회에 보고	상시관리

<리스크 별 담당부서>

- (1). 신용리스크 : 리스크관리팀 (전사 신용리스크 정책 수립 및 관리, 기업금융 심사), 심사팀 (소비자금융 심사)
- (2). 운영리스크: 리스크관리팀
- (3). 잔가 및 시장리스크: 리스크관리팀
- (4). 금리 및 유동성리스크: 리스크관리팀, 재무회계팀
- (5). 기타위험: 리스크관리팀

2. 리스크 종류 등

(1). 신용리스크관리

- 개념

신용위험이란 고객이나 거래상대방이 금융상품에 대한 계약상의 의무를 이행하지 않아 당사가 재무손실을 입을 위험을 의미하며, 채무불이행에 따른 손실위험 또는 그 위험에 대한 노출상당액으로 측정됨.

- 관리방법

- ① 리스크관리팀은 신용리스크에 대한 전략, 한도 및 정책의 수립과 관리를 담당함.
- ② 소비자금융의 심사업무 (신용조사를 포함한 여신심사)는 심사팀이 담당하고, 기업여신의 경우 리스크관리팀의 신용조사를 기반으로 여신심사위원회가 여신한도를 승인함.

- ③ 이후 리스크관리팀은 상시 모니터링을 통해 신용리스크를 최소화하고 있음.
- ④ 연체채권이 발생할 경우 채권관리팀이 회수업무를 담당함 하고 있음.

(2). 운영 리스크관리

• 개념

운영위험이란 영업을 영위함에 있어 부적절하거나 비효율적인 업무절차, 인력관리, 시스템 오류 및 외부요인으로 인해 발생할 수 있는 직간접적 경제적 또는 비경제적 손실을 의미함.

• 관리방법

- ① 손실이 발생하거나 잠재적으로 손실이 발생할 것으로 예상되는 시나리오의 수립 및 재발방지조치 마련
- ② 시나리오에 해당되는 손실이벤트 모니터링
- ③ 시나리오 위험감소방안 수립 및 모니터링

(3). 잔가 및 시장리스크관리

• 잔가리스크의 개념

잔가 위험이란 운용리스 및 장기렌트계약 등에 따른 당사 소유 차량 등을 고객이 반납시, 중고차시장 시세변동으로 인하여 당사가 계약시점에 설정한 잔존가치 대비 반납시점의 차량시세가 미달할 경우 발생하는 손실 위험 또는 그 위험에 대한 노출상당액을 의미함.

• 관리방법

- ① 차량 모델 별 가치결정요소 (운행약정거리 및 계약기간 등)에 따른 잔가 설정 및 모니터링
- ② 변동되는 시장 상황 및 상품에 대하여 데이터 수집 및 모니터링

(4). 금리 및 유동성리스크관리

• 개념

- ① 금리위험: 자산부채구조의 만기불일치에 따라 금리변동으로 인해 회사가 잠재적 손실을 입을 수 있는 위험을 의미함.
- ② 환율위험: 외화표시에 의한 자금 조달 및 운용 시 환율변동에 따라 회사가 손실을 입을 수 있는 위험을 의미함.
- ③ 유동성위험: 자금의 조달 및 운용기간의 불일치 또는 예기치 않은 자금의 유출 등으로 자금부족사태가 발생하여 지급불능상태에 직면하거나, 자금의 부족을 해소하기 위한 고금리의 조달 또는 보유자산의 불리한 매각 등으로 손실을 입을 수 있는 위험을 의미함.

• 관리방법

- ① 자산운용의 금리조건 및 기간에 맞추어 자금을 조달하고 있으며 전체 자산, 부채의 금리변동성을 가급적 균등하게 유지하고 있음. 또한, 유동성 관리목표를 설정하여 이를 준수하며, 관련 위험 발생할 경우를 대비한 관리대책 수립 및 운용중임.
- ② 외화부채의 환위험을 관리하기 위해 외화부채 전액에 대하여 통화스왑 파생상품을 통한 100% 환위험헤지를 원칙으로 하고 있음.

(5). 기타위험관리

• 개념

기타 위험으로 자본위험 등이 있으며 감독당국 등이 설정한 규제에 맞는 자본규모의 유지 및 관리 뿐만 아니라 잠재적인 위험을 대비하기 위한 적정 자본규모를 유지하는 것을 의미함.

• 관리방법

건전한 자기자본관리를 위한 자본관리지표로 여신전문금융업감독규정 제8조(경영지도비율)의 조정자기자본비율을 관리하고 있음.

3. 리스크 관련 양식

(1). 신용카드사 대환대출현황

해당사항 없음

(2). 할부금융사 가계대출현황

(단위 : 억원)

구분	정상	요주의	고정이하여신				합계
			고정	회수의문	추정손실	소계	
가계대출금	1,496.25	7.19	-	-	104.75	104.75	1,608.19

(3). 자산유동화 현황

(단위 : 억원)

계약당사자		양도일 또는 신탁일	최초양도금액 또는 신탁금액(평가금액)	비고
양도인 또는 위탁자	양수인 또는 수탁자			
바바리안스카이코리아 제4차유동화전문유한회사	(주)한국시티은행	2021-07-12	4,520	최초양도금액
계			4,520	

(4). 자산별 자산유동화현황

(단위 : 억원)

구분	금액
카드자산	-
할부금융자산	2,922
리스자산	41
신기술대출금	-
여신성금융자산	-
기타자산	-
계	2,963

2021년 12월 31일 기준

VI. 기타 경영현황

1. 내부통제

(1). 감사의 기능과 역할

비엠더블유파이낸셜서비스코리아(주)는 사외이사 3인으로 구성된 감사위원회를 두고 있으며, 감사위원회의 보조조직으로 내부감사부서를 두고 있음.

감사위원회는 회사의 전반적인 내부통제시스템의 적정성과 경영성과를 평가, 개선하기 위한 다음 각 호의 역할을 수행함.

- ① 재무감사, 업무감사, 준법감사, 경영감사, IT감사 등으로 구분되는 내부감사 계획의 수립, 집행, 결과평가, 사후조치, 개선방안 제시
- ② 회사의 전반적인 내부통제시스템에 대한 평가 및 개선방안 제시
- ③ 내부감사부서장의 임면에 대한 동의
- ④ 외부감사인 선정
- ⑤ 외부감사인의 감사활동에 대한 평가
- ⑥ 감사결과 지적 사항에 대한 조치 확인
- ⑦ 관계법령 또는 정관에서 정한 사항과 이사회가 위임한 사항의 처리
- ⑧ 기타 감독기관 지시, 이사회, 감사위원회가 필요하다고 인정하는 사항에 대한 감사

(2). 내부감사부서 검사방침 및 검사빈도

내부 감사는 조직 운영의 가치를 증진시키고 개선하기 위하여 설계된 독립적이고 객관적이며, 신뢰할 수 있고, 시기적절하며, 가치 있는 확신의 제공 및 자문 활동이며, 리스크 관리 및 통제, 지배구조 절차의 효과성과 개선을 위한 체계적이고 훈련된 접근을 통하여 조직이 목표를 달성하도록 조력함. 내부감사는 운영의 객관적인 평가와 최적의 실행을 위한 아이디어를 공유할 수 있으며, 내부통제, 업무절차, 성과, 리스크 관리를 위한 가이드를 제공함. 또한 이사회 및 경영진이 지배구조 체계의 필수 요건을 달성하는데 중요한 역할을 하며 이를 지원하고 검토대상 활동에 관한 분석, 평가, 권고, 자문을 제공함. 내부 감사는 비용 절감 및 수익 증대를 위한 방법을 제시할 수 있음.

내부감사는 기능별로 분류된 감사를 실시함에 있어서 일상감사방법, 종합감사방법, 특별감사방법으로 구분하며, 그 주기는 아래와 같음.

- ① 일상감사: 경영진의 주요업무 승인 사항 발생 시 실시
- ② 종합감사: 연간감사계획에 따라 업무 전반에 대하여 정기적으로 실시
- ③ 특별감사: 감사위원회 또는 감독당국 및 대표이사와 내부감사부서장이 필요하다고 인정한 경우 특정업무에 대하여 실시

(3). 내부통제 전담조직 및 관리체계

- ① 이사회
- ② 감사위원회 및 그 보조조직 (내부감사부서)
- ③ 준법감시인 및 그 보조조직

(4). 준법감시인의 역할 및 기능

- ① 내부통제정책의 수립 및 기획·입안에 관한 사항(내부통제규정, 준법감시인운영규정의 제·개정, 법규준수프로그램의 입안·관리)
- ② 내부통제제도 운영 실태에 대한 모니터링 및 미비점 개선·시정에 관한 사항
- ③ 법규준수 및 내부통제 등과 관련한 이사회, 경영진, 관련부서에 대한 지원 및 자문에 관한 사항
- ④ 법규준수 등과 관련한 임직원 교육에 관한 사항
- ⑤ 소비자 민원처리내용 및 경영공시내용의 적법성 점검에 관한 사항
- ⑥ 사고예방대책의 기획·총괄 및 이행실태 모니터링에 관한 사항
- ⑦ 내부통제기준 준수여부 점검 및 위반행위에 대한 조사·보고에 관한 사항
- ⑧ 정관 및 제 규정(규칙과 지침포함)의 제·개폐 시 법규 준수 측면에서의 사전검토에 관한 사항
- ⑨ 이사회 부의사항에 대한 법규준수 측면에서의 사전검토에 관한 사항
- ⑩ 신상품 개발 등 새로운 업무개발 및 추진 시 법규준수 측면에서의 사전검토에 관한 사항
- ⑪ 법률조사 및 중요계약의 법적 심사에 관한 사항
- ⑫ 법률관련 상담 및 지원에 관한 사항

2. 기관경고 및 임원문책 현황

해당사항 없음

VII. 재무제표

1. 감사보고서

독립된 감사인의 감사보고서

비엠더블유파이낸셜서비스코리아 주식회사

주주 및 이사회 귀중

2022년 03월 21일

감사의견

우리는 비엠더블유파이낸셜서비스코리아주식회사(이하 "회사")의 재무제표를 감사하였습니다. 해당 재무제표는 2021년 12월 31일과 2020년 12월 31일 현재의 재무상태표, 동일로 종료되는 양 보고기간의 포괄손익계산서, 자본변동표, 현금흐름표 그리고 유의적인 회계정책의 요약을 포함한 재무제표의 주석으로 구성되어 있습니다.

우리의 의견으로는 별첨된 회사의 재무제표는 회사의 2021년 12월 31일과 2020년 12월 31일 현재의 재무상태와 동일로 종료되는 양 보고기간의 재무성과 및 현금흐름을 한국채택국제회계기준에 따라, 중요성의 관점에서 공정하게 표시하고 있습니다.

감사의견근거

우리는 대한민국의 회계감사기준에 따라 감사를 수행하였습니다. 이 기준에 따른 우리의 책임은 이 감사보고서의 재무제표감사에 대한 감사인의 책임 단락에 기술되어 있습니다. 우리는 재무제표감사와 관련된 대한민국의 윤리적 요구사항에 따라 회사로부터 독립적이며, 그러한 요구사항에 따른 기타의 윤리적 책임들을 이행하였습니다. 우리가 입수한 감사증거가 감사의견을 위한 근거로서 충분하고 적합하다고 우리는 믿습니다.

재무제표에 대한 경영진과 지배기구의 책임

경영진은 한국채택국제회계기준에 따라 이 재무제표를 작성하고 공정하게 표시할 책임이 있으며, 부정이나 오류로 인한 중요한 왜곡표시가 없는 재무제표를 작성하는데 필요하다고 결정한 내부통제에 대해서도 책임이 있습니다.

경영진은 재무제표를 작성할 때, 회사의 계속기업으로서의 존속능력을 평가하고 해당되는 경우, 계속기업 관련 사항을 공시할 책임이 있습니다. 그리고 경영진이 기업을 청산하거나 영업을 중단할 의도가 없는 한, 회계의 계속기업전제의 사용에 대해서도 책임이 있습니다.

지배기구는 회사의 재무보고절차의 감시에 대한 책임이 있습니다.

재무제표감사에 대한 감사인의 책임

우리의 목적은 회사의 재무제표에 전체적으로 부정이나 오류로 인한 중요한 왜곡표시가 없는지에 대하여 합리적인 확신을 얻어 우리의 의견이 포함된 감사보고서를 발행하는데 있습니다. 합리적인 확신은 높은 수준의 확신을 의미하나, 감사기준에 따라 수행된 감사가 항상 중요한 왜곡표시를 발견한다는 것을 보장하지는 않습니다. 왜곡표시는 부정이나 오류로부터 발생할 수 있으며, 왜곡표시가

재무제표를 근거로 하는 이용자의 경제적 의사결정에 개별적으로 또는 집합적으로 영향을 미칠 것이 합리적으로 예상되면, 그 왜곡표시는 중요하다고 간주됩니다.

감사기준에 따른 감사의 일부로서 우리는 감사의 전 과정에 걸쳐 전문가적 판단을 수행하고 전문가적 요구심을 유지하고 있습니다. 또한, 우리는:

- 부정이나 오류로 인한 재무제표의 중요왜곡표시위험을 식별하고 평가하며 그러한 위험에 대응하는 감사절차를 설계하고 수행합니다. 그리고 감사의견의 근거로서 충분하고 적합한 감사증거를 입수합니다. 부정은 공모, 위조, 의도적인 누락, 허위진술 또는 내부통제 무력화가 개입될 수 있기 때문에 부정으로 인한 중요한 왜곡표시를 발견하지 못할 위험은 오류로 인한 위험보다 큽니다.
 - 상황에 적합한 감사절차를 설계하기 위하여 감사와 관련된 내부통제를 이해합니다. 그러나 이는 내부통제의 효과성에 대한 의견을 표명하기 위한 것이 아닙니다.
 - 재무제표를 작성하기 위하여 경영진이 적용한 회계정책의 적합성과 경영진이 도출한 회계추정치와 관련 공시의 합리성에 대하여 평가합니다.
 - 경영진이 사용한 회계의 계속기업전제의 적절성과, 입수한 감사증거를 근거로 계속기업으로서의 존속능력에 대하여 유의적 의문을 초래할 수 있는 사건이나 상황과 관련된 중요한 불확실성이 존재하는지 여부에 대하여 결론을 내립니다. 중요한 불확실성이 존재한다고 결론을 내리는 경우, 우리는 재무제표의 관련 공시에 대하여 감사보고서에 주의를 환기시키고, 이들 공시가 부적절한 경우 의견을 변형시킬 것을 요구받고 있습니다. 우리의 결론은 감사보고서일까지 입수된 감사증거에 기초하나, 미래의 사건이나 상황이 회사의 계속기업으로서 존속을 중단시킬 수 있습니다.
 - 공시를 포함한 재무제표의 전반적인 표시와 구조 및 내용을 평가하고, 재무제표의 기초가 되는 거래와 사건을 재무제표가 공정한 방식으로 표시하고 있는지 여부를 평가합니다.
- 우리는 여러 가지 사항들 중에서 계획된 감사범위와 시기 그리고 감사 중 식별된 유의적 내부통제 미비점 등 유의적인 감사의 발견사항에 대하여 지배기구와 커뮤니케이션합니다.

서울특별시 용산구 한강대로 100

삼 일 회 계 법 인

대 표 이 사 윤 훈 수

2022년 03월 21일

이 감사보고서는 감사보고서일(2022년 03월 21일) 현재로 유효한 것입니다. 따라서 감사보고서일 후 이 보고서를 열람하는 시점 사이에 별첨된 회사의 재무제표에 중요한 영향을 미칠 수 있는 사건이나 상황이 발생할 수도 있으며, 이로 인하여 이 감사보고서가 수정될 수도 있습니다.

2. 재무상태표

제 21(당) 기 2021년 12월 31일 현재

제 20(전) 기 2020년 12월 31일 현재

비엠더블유파이낸셜서비스코리아주식회사

(단위: 원)

과목	제 21(당) 기		제 20(전) 기	
자 산				
I. 현금 및 예치금		1,187,911,642		39,390,425,177
II. 대출채권		464,254,849,936		555,366,217,491
III. 할부금융자산		1,811,840,679,162		1,572,182,008,384
IV. 리스자산		2,718,510,075,754		2,092,256,908,204
금융리스채권	526,993,574,418		533,845,554,715	
운용리스자산	2,190,537,108,153		1,556,658,402,824	
해지리스채권	979,393,183		1,752,950,665	
V. 파생상품자산		42,623,628,298		38,648,315,714
VI. 유형자산		7,703,542,147		9,869,074,751
VII. 무형자산		7,093,519,406		7,599,332,051
VIII. 기타자산		102,637,381,087		61,961,387,869
자 산 총 계		5,155,851,587,432		4,377,273,669,641
부 채				
I. 차입부채		3,710,649,894,473		3,163,518,036,910
II. 파생상품부채		15,389,728,124		28,844,934,556
III. 이연법인세부채		74,293,224,972		56,671,123,123
IV. 기타부채		456,775,559,252		323,496,674,935
부채 총계		4,257,108,406,821		3,572,530,769,524
자 본				
I. 자본금		220,999,000,000		220,999,000,000
II. 이익잉여금		677,744,180,611		583,743,900,117
자 본 총 계		898,743,180,611		804,742,900,117
부 채 및 자 본 총 계		5,155,851,587,432		4,377,273,669,641

3. 포괄손익계산서

제 21(당) 기 2021년 01월 01일부터 2021년 12월 31일까지

제 20(전) 기 2020년 01월 01일부터 2020년 12월 31일까지

비엠더블유파이낸셜서비스코리아주식회사

(단위: 원)

과목	제 21(당) 기		제 20(전) 기	
I. 영업수익		738,254,765,308		748,694,494,907
이자수익	25,343,069,854		24,568,785,988	
할부금융수익	80,832,913,783		62,697,390,671	
리스수익	557,197,355,937		534,156,709,166	
파생상품관련이익	69,112,812,349		99,949,473,512	
외환거래이익	2,624,408,308		18,833,931,863	
수수료수익	3,144,205,077		8,488,203,707	
II. 영업비용		617,326,351,450		651,101,224,000
이자비용	19,329,093,422		17,280,592,804	
리스비용	415,465,266,647		405,916,652,554	
대손상각비	13,970,548,407		12,587,799,608	
파생상품관련손실	44,537,679,498		74,243,191,413	
외환거래손실	42,637,426,543		68,383,216,396	
수수료비용	45,992,079,993		38,530,371,095	
일반관리비	35,394,256,940		34,159,400,130	
III. 영업이익		120,928,413,858		97,593,270,907
IV. 영업외수익		3,848,923,757		3,303,060,065
V. 영업외비용		591,310,338		563,479,747
VI. 법인세비용차감전순이익		124,186,027,277		100,332,851,225
VII. 법인세비용		30,185,746,783		23,905,549,904
VIII. 당기순이익		94,000,280,494		76,427,301,321
IX. 기타포괄손익		-		-
X. 총포괄이익		94,000,280,494		76,427,301,321

4. 자본변동표

제 21(당) 기 2021년 01월 01일부터 2021년 12월 31일까지

제 20(전) 기 2020년 01월 01일부터 2020년 12월 31일까지

비엠더블유파이낸셜서비스코리아주식회사

(단위: 원)

과목	자본금	자본조정	이익잉여금	총계
2020년 01월 01일	220,999,000,000	-	507,316,598,796	728,315,598,796
당기순이익			76,427,301,321	76,427,301,321
2020년 12월 31일	220,999,000,000	-	583,743,900,117	804,742,900,117
2021년 01월 01일	220,999,000,000	-	583,743,900,117	804,742,900,117
당기순이익			94,000,280,494	94,000,280,494
2021년 12월 31일	220,999,000,000	-	677,744,180,611	898,743,180,611

5. 현금흐름표

과목	제 21(당) 기	제 20(전) 기
I. 영업활동으로 인한 현금흐름	(553,763,085,603)	(381,746,448,621)
1. 연결당기순이익	94,000,280,494	76,427,301,321
2. 손익조정사항	302,003,151,717	258,470,601,560
운용리스자산감가상각비	347,844,043,789	301,678,913,237
운용리스자산손상차손	(2,822,046,232)	(7,347,300,483)
대손상각비	13,970,548,407	12,587,799,608
외화환산손실	31,405,004,246	40,360,034,976
감가상각비	2,711,359,136	2,935,067,681
무형자산상각비	2,944,522,545	2,064,429,957
파생상품평가손실	5,152,210,440	24,229,481,736
기타비용	100,815,547	59,419,239
법인세비용	30,185,746,783	23,905,549,904
이자수익	(144,538,467,898)	(127,359,470,134)
운용리스료수입	36,381,704,437	31,944,004,355
이자비용	19,329,093,422	17,280,592,804
유형자산처분이익	(5,812,596)	(14,249,224)
무형자산처분이익	(25,940)	-
외화환산이익	(2,621,901,690)	(18,583,220,225)
파생상품평가이익	(38,033,642,679)	(45,270,451,871)
3. 영업활동으로 인한 자산·부채의 증감	(1,039,001,537,449)	(806,725,078,108)
대출채권의 감소(증가)	82,803,037,508	(56,832,005,595)
할부금융채권의 증가	(216,871,575,828)	(203,946,512,518)

과목	제 21(당) 기	제 20(전) 기
금융리스채권의 감소(증가)	4,355,228,998	(16,117,589,039)
운용리스자산의 증가	(937,470,566,957)	(471,296,004,484)
운용리스개설직접원가의 증가	(77,811,840,366)	(53,869,147,766)
해지리스채권의 증가	(576,281,786)	(2,020,859,007)
파생상품자산의 감소	34,058,330,095	10,356,800,829
미수금의 증가	(42,920,625,957)	(10,902,278,832)
선급비용의 증가	(1,603,227,632)	(1,097,138,418)
부가세대급금의 감소(증가)	833,215,159	(696,002,248)
파생상품부채의 감소	(18,607,416,872)	(21,557,720,598)
미지급금의 증가(감소)	(1,382,307,446)	9,533,236,947
선수금의 증가(감소)	24,387,490	(437,110,037)
선수수익의 증가	287,159,602	67,482,174
예수금의 증가(감소)	(332,262,777)	943,214,646
리스선수금의 증가	36,325,072,508	7,961,311,838
리스실행보증금의 증가	87,557,337,150	3,185,244,000
기타금융부채의 증가	12,330,799,662	-
4. 이자의 수취	122,706,685,367	124,846,494,551
5. 이자의 지급	(21,184,026,592)	(18,384,474,865)
6. 법인세의 납부	(12,287,639,140)	(16,381,293,080)
II. 투자활동으로 인한 현금흐름	(2,019,886,296)	(5,503,009,334)
1. 투자활동으로 인한 현금유입액	263,595,629	35,354,545
비품의 처분	1,773,779	-
차량운반구의 처분	18,090,910	35,354,545
무형자산의 처분	25,940	-
보증금의 감소	243,705,000	-
2. 투자활동으로 인한 현금유출액	(2,283,481,925)	(5,538,363,879)
임차점포시설물의 취득	-	209,898,609
비품의 취득	338,084,495	576,348,629
차량운반구의 취득	196,394,130	-
소프트웨어의 취득	114,576,400	1,174,674,964
건설중인자산의 증가	1,634,426,900	2,215,258,277
보증금의 증가	-	1,362,183,400
III. 재무활동으로 인한 현금흐름	517,580,458,364	278,688,924,029
1. 재무활동으로 인한 현금유입액	2,581,675,070,410	2,130,882,004,500
원화차입금의 차입	1,792,554,297,410	1,270,000,000,000
외화차입금의 차입	789,120,773,000	860,882,004,500
2. 재무활동으로 인한 현금유출액	(2,064,094,612,046)	(1,852,193,080,471)
원화차입금의 상환	1,285,000,000,000	1,165,587,231,534
외화차입금의 상환	777,927,897,046	564,538,711,030

과목	제 21(당) 기	제 20(전) 기
사채의 상환	-	120,000,000,000
리스부채의 상환	1,166,715,000	2,067,137,907
IV. 현금및현금성자산의 증가(I + II + III)	(38,202,513,535)	(108,560,533,926)
V. 기초의 현금및현금성자산(주 4)	39,390,425,177	147,950,959,103
VI. 기말의 현금및현금성자산(주 4)	1,187,911,642	39,390,425,177

6. 주식

주식은 금융감독원 전자공시시스템에 공시된 당해 연도 감사보고서를 참조(<http://dart.fss.or.kr>)

7. 연결재무제표 감사보고서

독립된 감사인의 감사보고서

비엠더블유파이낸셜서비스코리아 주식회사

주주 및 이사회 귀중

2022년 03월 21일

감사의견

우리는 비엠더블유파이낸셜서비스코리아주식회사와 그 종속기업(이하 "연결회사")의 재무제표를 감사하였습니다. 해당 연결재무제표는 2021년 12월 31일과 2020년 12월 31일 현재의 연결재무상태표, 동일로 종료되는 양 보고기간의 연결포괄손익계산서, 연결자본변동표, 연결현금흐름표 그리고 유의적인 회계정책의 요약을 포함한 연결재무제표의 주석으로 구성되어 있습니다.

우리의 의견으로는 별첨된 연결회사의 재무제표는 회사의 2021년 12월 31일과 2020년 12월 31일 현재의 연결재무상태와 동일로 종료되는 양 보고기간의 연결재무성과 및 연결현금흐름을 한국채택국제회계기준에 따라, 중요성의 관점에서 공정하게 표시하고 있습니다.

감사의견근거

우리는 대한민국의 회계감사기준에 따라 감사를 수행하였습니다. 이 기준에 따른 우리의 책임은 이 감사보고서의 연결재무제표감사에 대한 감사인의 책임 단락에 기술되어 있습니다. 우리는 연결재무제표감사와 관련된 대한민국의 윤리적 요구사항에 따라 회사로부터 독립적이며, 그러한 요구사항에 따른 기타의 윤리적 책임들을 이행하였습니다. 우리가 입수한 감사증거가 감사의견을 위한 근거로서 충분하고 적절하다고 우리는 믿습니다.

재무제표에 대한 경영진과 지배기구의 책임

경영진은 한국채택국제회계기준에 따라 이 연결재무제표를 작성하고 공정하게 표시할 책임이 있으며, 부정이나 오류로 인한 중요한 왜곡표시가 없는 연결재무제표를 작성하는데 필요하다고 결정한 내부통제에 대해서도 책임이 있습니다.

경영진은 연결재무제표를 작성할 때, 연결회사의 계속기업으로서의 존속능력을 평가하고 해당되는 경우, 계속기업 관련 사항을 공시할 책임이 있습니다. 그리고 경영진이 기업을 청산하거나 영업을 중단할 의도가 없는 한, 회계의 계속기업전제의 사용에 대해서도 책임이 있습니다.

지배기구는 회사의 재무보고절차의 감시에 대한 책임이 있습니다.

재무제표감사에 대한 감사인의 책임

우리의 목적은 연결회사의 재무제표에 전체적으로 부정이나 오류로 인한 중요한 왜곡표시가 없는지에 대하여 합리적인 확신을 얻어 우리의 의견이 포함된 감사보고서를 발행하는데 있습니다. 합리적인 확신은 높은 수준의 확신을 의미하나, 감사기준에 따라 수행된 감사가 항상 중요한 왜곡표시를 발견한다는 것을 보장하지는 않습니다. 왜곡표시는 부정이나 오류로부터 발생할 수 있으며, 왜곡표시가 재무제표를 근거로 하는 이용자의 경제적 의사결정에 개별적으로 또는 집합적으로 영향을 미칠 것이 합리적으로 예상되면, 그 왜곡표시는 중요하다고 간주됩니다.

감사기준에 따른 감사의 일부로서 우리는 감사의 전 과정에 걸쳐 전문가적 판단을 수행하고 전문가적 의구심을 유지하고 있습니다. 또한, 우리는:

- 부정이나 오류로 인한 연결재무제표의 중요왜곡표시위험을 식별하고 평가하며 그러한 위험에 대응하는 감사절차를 설계하고 수행합니다. 그리고 감사의견의 근거로서 충분하고 적합한 감사증거를 입수합니다. 부정은 공모, 위조, 의도적인 누락, 허위진술 또는 내부통제 무력화가 개입될 수 있기 때문에 부정으로 인한 중요한 왜곡표시를 발견하지 못할 위험은 오류로 인한 위험보다 큽니다.
 - 상황에 적합한 감사절차를 설계하기 위하여 감사와 관련된 내부통제를 이해합니다. 그러나 이는 내부통제의 효과성에 대한 의견을 표명하기 위한 것이 아닙니다.
 - 연결재무제표를 작성하기 위하여 경영진이 적용한 회계정책의 적합성과 경영진이 도출한 회계추정치와 관련 공시의 합리성에 대하여 평가합니다.
 - 경영진이 사용한 회계의 계속기업전제의 적절성과, 입수한 감사증거를 근거로 계속기업으로서의 존속능력에 대하여 유의적 의문을 초래할 수 있는 사건이나 상황과 관련된 중요한 불확실성이 존재하는지 여부에 대하여 결론을 내립니다. 중요한 불확실성이 존재한다고 결론을 내리는 경우, 우리는 연결재무제표의 관련 공시에 대하여 감사보고서에 주의를 환기시키고, 이들 공시가 부적절한 경우 의견을 변형시킬 것을 요구받고 있습니다. 우리의 결론은 감사보고서일까지 입수된 감사증거에 기초하나, 미래의 사건이나 상황이 연결회사의 계속기업으로서 존속을 중단시킬 수 있습니다.
 - 공시를 포함한 연결재무제표의 전반적인 표시와 구조 및 내용을 평가하고, 연결재무제표의 기초가 되는 거래와 사건을 연결재무제표가 공정한 방식으로 표시하고 있는지 여부를 평가합니다.
- 우리는 여러 가지 사항들 중에서 계획된 감사범위와 시기 그리고 감사 중 식별된 유의적 내부통제 미비점 등 유의적인 감사의 발견사항에 대하여 지배기구와 커뮤니케이션합니다.

서울특별시 용산구 한강대로 100

삼 일 회 계 법 인

대 표 이 사 윤 훈 수

2022년 03월 21일

이 감사보고서는 감사보고서일(2022년 03월 21일) 현재로 유효한 것입니다. 따라서 감사보고서일 후 이 보고서를 열람하는 시점 사이에 별첨된 회사의 재무제표에 중요한 영향을 미칠 수 있는 사건이나 상황이 발생할 수도 있으며, 이로 인하여 이 감사보고서가 수정될 수도 있습니다.

8. 연결재무상태표

제 21(당) 기 2021년 12월 31일 현재

제 20(전) 기 2020년 12월 31일 현재

비엠더블유파이낸셜서비스코리아주식회사와
그 종속회사

(단위: 원)

과목	제 21(당) 기		제 20(전) 기	
자 산				
I. 현금 및 예치금		28,060,496,349		39,390,425,177
II. 대출채권		464,254,849,936		555,366,217,491
III. 할부금융자산		1,811,840,679,162		1,572,182,008,384
IV. 리스자산		2,718,510,075,754		2,092,256,908,204
금융리스채권	526,993,574,418		533,845,554,715	
운용리스자산	2,190,537,108,153		1,556,658,402,824	
해지리스채권	979,393,183		1,752,950,665	
V. 파생상품자산		42,623,628,298		38,648,315,714
VI. 유형자산		7,703,542,147		9,869,074,751
VII. 무형자산		7,093,519,406		7,599,332,051
VIII. 기타자산		75,764,796,380		61,961,387,869
자 산 총 계		5,155,851,587,432		4,377,273,669,641
부 채				
I. 차입부채		3,710,626,517,470		3,163,518,036,910
II. 파생상품부채		15,389,728,124		28,844,934,556
III. 이연법인세부채		74,298,882,207		56,671,123,123
IV. 기타부채		456,775,559,252		323,496,674,935
부채 총계		4,257,090,687,053		3,572,530,769,524
자 본				
I. 자본금		220,999,000,000		220,999,000,000
II. 이익잉여금		677,761,900,379		583,743,900,117
자 본 총 계		898,760,900,379		804,742,900,117
부 채 및 자 본 총 계		5,155,851,587,432		4,377,273,669,641

9. 연결포괄손익계산서

제 21(당) 기 2021년 01월 01일부터 2021년 12월 31일까지

제 20(전) 기 2020년 01월 01일부터 2020년 12월 31일까지

비엠더블유파이낸셜서비스코리아주식회사

(단위: 원)

와 그 종속회사

과목	제 21(당) 기		제 20(전) 기	
I. 영업수익		738,255,209,970		748,694,494,907
이자수익	25,343,514,516		24,568,785,988	
할부금융수익	80,832,913,783		62,697,390,671	
리스수익	557,197,355,937		534,156,709,166	
파생상품관련이익	69,112,812,349		99,949,473,512	
외환거래이익	2,624,408,308		18,833,931,863	
수수료수익	3,144,205,077		8,488,203,707	
II. 영업비용		617,302,974,447		651,101,224,000
이자비용	19,329,093,422		17,280,592,804	
리스비용	415,465,266,647		405,916,652,554	
대손상각비	13,970,548,407		12,587,799,608	
파생상품관련손실	44,537,679,498		74,243,191,413	
외환거래손실	42,637,426,543		68,383,216,396	
수수료비용	45,968,702,990		38,530,371,095	
일반관리비	35,394,256,940		34,159,400,130	
III. 영업이익		120,952,235,523		97,593,270,907
IV. 영업외수익		3,848,479,095		3,303,060,065
V. 영업외비용		591,310,338		563,479,747
VI. 법인세비용차감전순이익		124,209,404,280		100,332,851,225
VII. 법인세비용		30,191,404,018		23,905,549,904
VIII. 당기순이익		94,018,000,262		76,427,301,321
IX. 기타포괄손익		-		-
X. 총포괄이익		94,018,000,262		76,427,301,321

10. 연결자본변동표

제 21(당) 기 2021년 01월 01일부터 2021년 12월 31일까지

제 20(전) 기 2020년 01월 01일부터 2020년 12월 31일까지

비엠더블유파이낸셜서비스코리아주식회사

와 그 종속회사

(단위: 원)

과목	자본금	자본조정	이익잉여금	총계
2020년 01월 01일	220,999,000,000	-	507,316,598,796	728,315,598,796
당기순이익			76,427,301,321	76,427,301,321
2020년 12월 31일	220,999,000,000	-	583,743,900,117	804,742,900,117
2021년 01월 01일	220,999,000,000	-	583,743,900,117	804,742,900,117
당기순이익			94,018,000,262	94,018,000,262
2021년 12월 31일	220,999,000,000	-	677,761,900,379	898,760,900,379

11. 연결현금흐름표

과목	제 21(당) 기	제 20(전) 기
I. 영업활동으로 인한 현금흐름	(526,867,123,893)	(381,746,448,621)
1. 연결당기순이익	94,018,000,262	76,427,301,321
2. 손익조정사항	302,008,364,290	258,470,601,560
운용리스자산감가상각비	347,844,043,789	301,678,913,237
운용리스자산손상차손	(2,822,046,232)	(7,347,300,483)
대손상각비	13,970,548,407	12,587,799,608
외화환산손실	31,405,004,246	40,360,034,976
감가상각비	2,711,359,136	2,935,067,681
무형자산상각비	2,944,522,545	2,064,429,957
파생상품평가손실	5,152,210,440	24,229,481,736
기타비용	100,815,547	59,419,239
법인세비용	30,191,404,018	23,905,549,904
이자수익	(144,538,912,560)	(127,359,470,134)
운용리스료수입	36,381,704,437	31,944,004,355
이자비용	19,329,093,422	17,280,592,804
유형자산처분이익	(5,812,596)	(14,249,224)
무형자산처분이익	(25,940)	-
외화환산이익	(2,621,901,690)	(18,583,220,225)
파생상품평가이익	(38,033,642,679)	(45,270,451,871)
3. 영업활동으로 인한 자산·부채의 증감	(1,012,128,952,742)	(806,725,078,108)
대출채권의 감소(증가)	82,803,037,508	(56,832,005,595)

과목	제 21(당) 기	제 20(전) 기
할부금융채권의 증가	(216,871,575,828)	(203,946,512,518)
금융리스채권의 감소(증가)	4,355,228,998	(16,117,589,039)
운용리스자산의 증가	(937,470,566,957)	(471,296,004,484)
운용리스개설직접원가의 증가	(77,811,840,366)	(53,869,147,766)
해지리스채권의 증가	(576,281,786)	(2,020,859,007)
파생상품자산의 감소	34,058,330,095	10,356,800,829
미수금의 증가	(16,048,041,250)	(10,902,278,832)
선급비용의 증가	(1,603,227,632)	(1,097,138,418)
부가세대급금의 감소(증가)	833,215,159	(696,002,248)
파생상품부채의 감소	(18,607,416,872)	(21,557,720,598)
미지급금의 증가(감소)	(1,382,307,446)	9,533,236,947
선수금의 증가(감소)	24,387,490	(437,110,037)
선수수익의 증가	287,159,602	67,482,174
예수금의 증가(감소)	(332,262,777)	943,214,646
리스선수금의 증가	36,325,072,508	7,961,311,838
리스실행보증금의 증가	87,557,337,150	3,185,244,000
기타금융부채의 증가	12,330,799,662	-
4. 이자의 수취	122,707,130,029	124,846,494,551
5. 이자의 지급	(21,184,026,592)	(18,384,474,865)
6. 법인세의 납부	(12,287,639,140)	(16,381,293,080)
II. 투자활동으로 인한 현금흐름	(2,019,886,296)	(5,503,009,334)
1. 투자활동으로 인한 현금유입액	263,595,629	35,354,545
비품의 처분	1,773,779	-
차량운반구의 처분	18,090,910	35,354,545
무형자산의 처분	25,940	-
보증금의 감소	243,705,000	-
2. 투자활동으로 인한 현금유출액	(2,283,481,925)	(5,538,363,879)
임차점포시설물의 취득	-	209,898,609
비품의 취득	338,084,495	576,348,629
차량운반구의 취득	196,394,130	-
소프트웨어의 취득	114,576,400	1,174,674,964
건설중인자산의 증가	1,634,426,900	2,215,258,277
보증금의 증가	-	1,362,183,400
III. 재무활동으로 인한 현금흐름	517,557,081,361	278,688,924,029
1. 재무활동으로 인한 현금유입액	2,581,651,693,407	2,130,882,004,500
원화차입금의 차입	1,792,530,920,407	1,270,000,000,000
외화차입금의 차입	789,120,773,000	860,882,004,500
2. 재무활동으로 인한 현금유출액	(2,064,094,612,046)	(1,852,193,080,471)
원화차입금의 상환	1,150,000,000,000	1,165,587,231,534

과목	제 21(당) 기	제 20(전) 기
외화차입금의 상환	777,927,897,046	564,538,711,030
사채의 상환	135,000,000,000	120,000,000,000
리스부채의 상환	1,166,715,000	2,067,137,907
IV. 현금및현금성자산의 증가(I + II + III)	(11,329,928,828)	(108,560,533,926)
V. 기초의 현금및현금성자산(주 4)	39,390,425,177	147,950,959,103
VI. 기말의 현금및현금성자산(주 4)	28,060,496,349	39,390,425,177

12. 연결재무제표에 대한 주석

주석은 금융감독원 전자공시시스템에 공시된 당해 연도 감사보고서를 참조(<http://dart.fss.or.kr>)