

2018년

## BMW파이낸셜서비스의 현황

(제 18 기)

사업년도

2018년 01월 01일부터

2018년 12월 31일까지

여신전문금융업감독규정 제23조 제1항에 의거 당사의 통일경영공시자료를 제출합니다.

2019년 3월 26일

회 사 명 : 비엠더블유파이낸셜서비스코리아(주)

대 표 이 사 : 스테판 다비드 솔리프

본 사 소 재 지 : 서울시 중구 퇴계로 100 스테이트타워남산 12층

(전화번호) (02) 513-3300

작 성 책 임 자 : (직책) 재무이사 (성명) 홀거글라이히

(전화번호) (02) 3015-5695

## 1. 회사현황

회사명	한글	비엠더블유파이낸셜서비스코리아(주)	대표자	스테판
	영문	BMW Financial Services Korea		다비드 솔리프
본점소재지(주소)	서울특별시 중구 퇴계로 100 1101 (회현동2가, 남산스테이트타워 제 11층 (표기층 12층))			
수권자본금	500,000,000,000	납입자본금	220,999,000,000	
회사설립일	2001년 8월 10일	상장일	N/A	
영위업무	할부금융, 시설대여, 가계대출, 기업대출, 장기렌터카, 기타 관련사업			

## 2. 경영방침

지난 2001년 국내 수입차 회사 최초로 설립된 BMW 그룹의 공식 금융법인인 BMW 파이낸셜 서비스 코리아는 고객 중심의 프리미엄 자동차 금융업계의 리더로서 보다 품격 있고, 보다 여유롭고, 보다 쉽게 BMW와 함께할 수 있도록 최선을 다하고 있습니다.

## 3. 연혁.추이

0. 본점 소재지: 서울특별시 중구 퇴계로 100 (2012년 06월 본사 이전)

1. 경영진 변동:

주요경영진의 중요한 변동

- 2001.07.04 초대 호스트콜 로 사장 취임
- 2004.03.18 2대 레이몬드 한 사장 취임
- 2006.11.01 3대 추안포 압 사장 취임
- 2014.08.01 4대 크리스티안 위드만 사장 취임
- 2016.09.01 5대 올리크리스티안엔센 사장 취임
- 2016.09.23 6대 스테판다비드솔리프 사장 취임

2. 자본금 증자:

- 2001.07 자본금 20,000,000,000원
- 2005.02 자본금 증자 31,700,000,000원
- 2009.04 자본금 280억 증액, 총 597억원
- 2009.06 총자산 규모 1조원 달성
- 2016.09 자본금 472억 증액, 총 1,069억원
- 2017.03 자본금 1,141억 증액, 총 2,210억원

#### 4. 조직도

당사의 조직은 Operation팀, Sales & Marketing팀, Finance & Admin팀, Compliance팀, Risk Management팀, Internal Audit팀으로 구성 되어 있습니다.

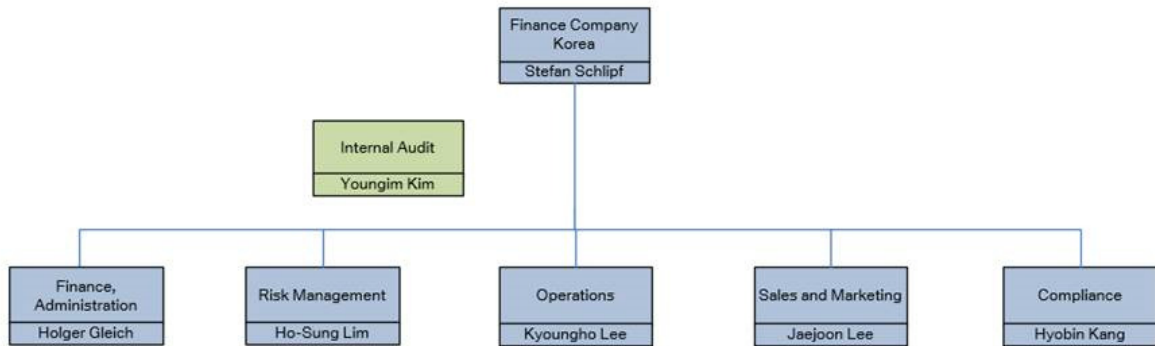

#### 5. 인원

(단위 : 명)

구분	임원		일반직원					사무직등	합계	직원 외 인원	총계
	상근	비상근	1급	2급	3급	4급	5.6급				
국내	2	3	4				117		126	53	179
해외	지점										
	현지법인										
	사무소										
	소계										
합계	2	3	4				117		126	53	179

## 6. 임원현황

성명	성별	출생년월	직위	등기임원여부	상근여부	담당업무	주요경력	재직기간	임기만료일
스테판 다비드 슐리프	남	1969.01	대표이사	등기임원	상근	CEO	BMW 파이낸셜 서비스 인디아 대표이사(CEO) BMW 그룹 독일 등 국가에서 파이낸셜 서비스 분야 담당	2016.09.23 ~ 현재	2019.09.23
홀거글 라이히	남	1971.05	부사장	등기임원	상근	CFO	BMW Bank GmbH Sucursal Portuguesa CFO BMW Renting(Portugal), Lda CRO	2018.04.01 ~ 현재	2021.03.31
베른하르트포겔	남	1957.09	사외이사	등기임원	비상근	감사위원	법무법인 화우 변호사	2015.10.01 ~ 현재	2019.09.01
피터알렉산더 언더우드	남	1955.05	사외이사	등기임원	비상근	감사위원	IRC(주) 파트너	2015.10.01 ~ 현재	2019.09.01
진영욱	남	1951.11	사외이사	등기임원	비상근	감사위원	머니투데이 사외이사 KKR 고문 한국정책금융공사 사장 한국투자공사 사장	2016.09.23 ~ 현재	2019.09.23
문원열	남	1965.11	상무	미등기임원	상근	Sales 상무	HMC GE Capital Citi Bank	2007.04.27 ~ 현재	-
임호성	남	1976.06	이사	미등기임원	상근	Risk 이사	BMW Financial Services BMW Bank Russia BMW Financial Services Japan WGZ Venture Capital Corporation	2015.07.01 ~ 현재	-
김현호	남	1966.02	이사	미등기임원	상근	Sales 이사	BMW Korea, Sales	2016.04.01 ~ 현재	-
김혜진	여	1975.01	이사	미등기임원	상근	Marketing 이사	BMW Financial Services Korea, Accounting & Controlling	2016.04.01 ~ 현재	-
주승욱	남	1970.02	이사	미등기임원	상근	Collection 이사	Toyota Financial Services Korea, Credit & Operations Citi Capital Korea Inc., Risk Management Group	2016.05.09 ~ 현재	-

이경호	남	1973.08	상무	미등기임원	상근	Operation 상무	BMW Financial Services Asia Pacific, Head of Delivery BMW Financial Services Japan, General Manager IT BMW Asia, Regional Project Manager	2016.11.01 ~ 현재	-
이재준	남	1968.07	전무	미등기임원	상근	Sales 전무	BMW Korea, Head of Marketing BMW Korea, Head of Aftersales BMW Korea, Head of Sales Management	2017.03.01 ~ 현재	-
민경탁	남	1973.07	이사	미등기임원	상근	IT 이사	KPMG Samjong Accounting Corp., IT IBM Korea, IT Motorola Korea, IT	2017.04.01 ~ 현재	-
강효빈	여	1973.01	상무	미등기임원	상근	Compliance 상무	GE Capital-Hyundai JVs, Chief Compliance Officer Macquarie Securities Korea Ltd., Senior Manager and Internal Auditor	2017.06.01 ~ 현재	-
한만용	남	1975.09	이사	미등기임원	상근	Accounting 이사	KPMG Samjong Accounting Corp., Director AIG Korea, Internal Auditor Samsung Life Insurance, General Manager	2017.11.02 ~ 현재	-

## 7. 영업점 현황

영업점명	소재지	전화번호
비엠더블유파이낸셜서비스코리아(주) 본점	서울시 중구 퇴계로 100 스테이트타워남산 12층	02-1577-5822
비엠더블유파이낸셜서비스코리아(주) 청주지점	청주시 흥덕구 강서로 122	043-237-7212
비엠더블유파이낸셜서비스코리아(주) 송도지점	인천광역시 연수구 첨단대로 124번길 74	032-719-4806
비엠더블유파이낸셜서비스코리아(주) 일산지점	경기도 고양시 일산동구 백마로 508	031-932-7420
비엠더블유파이낸셜서비스코리아(주) 대구지점	대구광역시 수성구 동대구로 132	053-766-8512
비엠더블유파이낸셜서비스코리아(주) 창원지점	경남 창원시 마산회원구 봉양로 156 163	055-294-8035
비엠더블유파이낸셜서비스코리아(주) 제주지점	제주특별자치도 제주시 연삼로 120	064-749-6442
비엠더블유파이낸셜서비스코리아(주) 부산 연제지점	부산광역시 연제구 거제동 1387 부산사직 오토랜드 내	051-507-8290
비엠더블유파이낸셜서비스코리아(주) 부산 해운대지점	부산광역시 해운대구 해운대 해변로 265번길 5	051-792-1916

## 8. 대주주

(단위 : 백만원, %)

주주명	금액	지분율
BMW Holding BV	220,999	100

## 9. 타법인 주식보유 현황

해당사항 없음

## 10. 배당

해당사항 없음

## II. 경영실적

### 1. 취급업무별 영업실적(연간 취급액기준)

(단위 : 억원, %)

업종별			당해 연도(2018년)		직전연도(2017년)	
			금액	구성비	금액	구성비
카드	신용판매	일시불	-	-	-	-
		할부	-	-	-	-
	현금대출	단기카드대출(현금서비스)	-	-	-	-
		장기카드대출(카드론)	-	-	-	-
	계		-	-	-	-
리스	금융		4,356.64	25.16	5,022.75	21.47
	운용		5,367.27	31.00	9,122.71	39.00
	계		9,723.91	-	14,145.46	-
할부금융			7,588.78	43.84	9,247.66	39.53
신기술 금융 투자·융자	회사분	투자	-	-	-	-
		대출금	-	-	-	-
	조합분	투자	-	-	-	-
		대출금	-	-	-	-
	계		-	-	-	-
콜론			-	-	-	-
할인어음			-	-	-	-
팩토링			-	-	-	-
대여금			-	-	-	-

기타	-	-	-	-
합계	17,312.79	100.00	23,393.12	100.00

[작성요령]

주1) 「여신전문금융업감독업무시행세칙」 <별지 제3호 서식>의 자산, 부채 만기구조 현황(AC207) 및 투자 및 용자현황(AC285) 준용

주2) 투자액은 투자주식(취득원가)과 투자사채 및 조건부용자의 합으로 산정

주3) 취급업종별(카드, 리스, 할부, 신기술금융) 영업실적 합계액은 부문별(카드, 리스, 할부, 신기술금융) 영업실적의 합계액과 일치

## 2. 부문별 영업실적

1) 카드이용 현황 (연간 취급액기준)

해당사항 없음

2) 리스현황 (연간 취급액기준)

(단위 : 억원, %)

구분		당해 연도(2018년)		직전연도(2017년)	
		금액	구성비	금액	구성비
물건별	국산	88.71	0.91	159.02	1.12
	외산	9,635.20	99.09	13,986.44	98.88
이용자별	공공기관/비영리단체	-	-	-	-
	다른 리스회사	-	-	-	-
	사업자(법인, 개인)	5,893.55	60.61	9,125.69	64.51
	개인	3,830.36	39.39	5,019.77	35.49
	기타	-	-	-	-
업종별	제조업	602.34	6.19	1,023.98	7.24

	비제조업	9,121.57	93.81	13,121.48	92.76
합계		9,723.91	100.00	14,145.46	100.00

3) 할부현황 (연간 취급액기준)

(단위 : 억원, %)

구분		당해 연도(2018년)		직전연도(2017년)	
		금액	구성비	금액	구성비
내구재	자동차	7,588.78	100.00	9,247.66	100.00
	가전제품	-	-	-	-
	기타	-	-	-	-
	소계	7,588.78	100.00	9,247.66	100.00
주택		-	-	-	-
기계류		-	-	-	-
기타		-	-	-	-
합계		7,588.78	100.00	9,247.66	100.00

4) 신기술금융현황

해당사항 없음

Ⅲ. 재무현황 (개별재무제표 기준)

1. 요약재무상태표

(단위 : 억원, %)

구분		당해 연도 (2018년)		직전연도 (2017년)	
		금액	구성비	금액	구성비
	현금 및 예치금	37.32	0.10	38.09	0.09
	유가증권	-	-	-	-
	대출채권	5,274.57	13.73	8,699.21	20.00

	카드자산	-	-	-	-
	할부금융자산	11,344.08	29.52	11,978.96	27.54
	리스자산	19,137.74	49.80	20,489.84	47.10
	신기술금융자산	-	-	-	-
	유형자산	25.23	0.07	24.83	0.05
	기타자산	2,609.90	6.79	2,273.12	5.22
	자산총계	38,428.84	100.00	43,504.05	100.00
부채	차입부채	28,219.04	86.23	33,158.71	86.77
	기타부채	4,506.96	13.77	5,056.27	13.23
	부채총계	32,726.00	100.00	38,214.98	100.00
자본총계		5,702.84	100.00	5,289.07	100.00
부채 및 자본총계(총자산)		38,428.84	100.00	43,504.05	100.00

## 2. 요약손익계산서

(단위 : 억원)

구분	당해 연도(2018년)	직전연도(2017년)
영업수익	6,966.87	7,157.43
영업비용	6,484.31	7,056.79
영업이익	482.56	100.64
영업외수익	84.26	560.95
영업외비용	5.17	244.38
법인세차감전순이익	561.65	417.21
법인세비용	147.88	31.68
당기순이익	413.77	385.53

### 3. 자금조달 현황

(단위 : 억원)

구분		당해 연도(2018년)	직전연도(2017년)
부채계정자금조달	차입금	27,021.46	30,561.90
	회사채	1,198.57	2,596.81
	기타	0.00	0.00
기타	보유유가증권매출	0.00	0.00
	유동화자금조달	0.00	0.00
	기타	0.00	0.00
합계		28,219.04	33,158.71

[작성요령]

주1) 차입금은 단기차입금, 콜머니, 유동성차입금, 장기차입금의 합계임

주2) 회사채는 단기사채, 유동성사채, 사채, 전환사채, 신주인수권부사채, 교환사채의 합계이며, 부채성격을 지닌 신종자본증권은 기타로 산입

주3) 보유유가증권의 매출액은 자산계정의 유가증권을 매각함으로써 조달한 자금임

주4) 자산유동화는 후순위증권 등 자사가 인수한 부분을 제외한 실제 조달금액 기준으로 산정

### 4. 자산부채만기구조

(단위 : 백만원)

구분		1일~ 7일이내	1일~ 30일이내	1일~ 90일이내	1일~ 180일이내	1일~ 1년이내	1년초과	합계
자 화 자 산	현금과 예치금	3,731	3,731	3,731	3,731	3,731	0	3,731
	유가증권	-	-	-	-	-	-	-
	카드자산	-	-	-	-	-	-	-
	할부금융자산	7,055	30,237	82,675	159,190	306,170	828,238	1,134,408
	리스자산	8,763	37,557	106,359	206,046	387,036	1,526,738	1,913,774
	신기술금융자산	-	-	-	-	-	-	-
	대출 콜론	-	-	-	-	-	-	-

채권	할인어음	-	-	-	-	-	-	-	
		팩토링	-	-	-	-	-	-	
	대여금	가계대출금	723	3,100	8,666	16,931	33,214	86,787	120,001
		기타대출금	69,939	302,836	308,388	316,503	330,943	76,514	407,457
		소계	70,662	305,936	317,053	333,433	364,157	163,301	527,458
		기타	-	-	-	-	-	-	-
	소계	70,662	305,936	317,053	333,433	364,157	163,301	527,458	
	기타 원화자산	20,888	89,520	127,885	182,693	260,990	2,525	263,513	
	원화자산총계	111,099	466,981	637,703	885,093	1,322,084	2,520,802	3,842,884	
	외화자산총계	-	-	-	-	-	-	-	
	자산총계	111,099	466,981	637,703	885,093	1,322,084	2,520,802	3,842,884	
	부채 및 자본	원화부채	일반차입금	-	134,280	144,280	334,280	634,280	634,280
			어음차입금	-	-	-	-	-	-
			단기차입금	-	-	-	-	-	-
관계회사차입금			-	-	-	-	-	-	
기타			-	-	-	-	-	-	
소계			-	134,280	144,280	334,280	634,280	0	634,280
콜머니			-	-	-	-	-	-	-
장기차입금		-	17,000	51,000	99,000	159,000	180,115	339,115	
사채		-	0	0	0	0	119,857	119,857	
기타 원화부채		1,931	8,277	24,832	49,664	100,708	349,988	450,696	
부채 소계(원화)	1,931	159,557	220,112	482,944	893,988	649,960	1,543,948		
자기자본	-	-	-	-	-	570,284	570,284		
제충당금	-	-	-	-	-	-	-		

원화부채 및 자본 (제충당금포함)	1,931	159,557	220,112	482,944	893,988	1,220,244	2,114,232
외화 부채 및 자본	0	0	0	330,477	533,848	1,194,804	1,728,651
부채 및 자본 총계	1,931	159,557	220,112	813,422	1,427,837	2,415,048	3,842,884
자산과 부채 및 자본의 만기불일치(원화분)	180,265	109,168	307,424	417,591	402,149	428,095	1,300,557
자산과 부채 및 자본의 만기불일치(원화 및 외화)	109,168	307,424	417,591	71,671	-105,753	105,754	0

## 5. 유가증권 투자현황

해당사항 없음

## 6. 대손상각 및 대손충당금 적립현황

### 1) 대손상각현황

(단위: 억원)

구분	당해 연도(2018년)	직전년도(2017년)
카드자산	-	-
할부금융자산	17.48	39.62
리스자산	95.08	163.82
신기술금융자산	-	-
여신성금융자산	26.93	56.61

### 2) 대손충당금 적립현황

(단위: 억원)

구분	당해 연도(2018년)			직전년도(2017년)		
	채권총액	적립액	비율(%)	채권총액	적립액	비율(%)
카드채권	-	-	-	-	-	-
할부금융채권	11,405.13	(312.60)	2.74	12,006.26	(271.61)	2.26
리스채권	5,266.85	(311.82)	5.92	4,886.47	(238.08)	4.87

신기술금융채권	-	-	-	-	-	-
여신성금융채권	5,373.41	(150.96)	2.81	8,800.54	(147.41)	1.68

\* 리스관련 미수금은 리스채권에 포함

## 7. 부실 및 무수익여신

### 1) 부실 및 무수익여신

(단위: 억원)

구분	당해 연도(2018년)	직전연도(2017년)	변동요인
총 여신	35,685.89	40,906.09	영업저하
부실여신	816.38	708.54	경기저하
무수익여신	1,216.24	1,150.42	경기저하

[작성요령]

주1) 부실여신은 회수의문과 추정손실의 합계액

주2) 무수익여신은 고정이하 여신의 합계액

### 2) 부실 및 무수익여신 업체 현황

(단위: 억원)

업체명	당해 연도	직전연도	증가액	증가사유	비고
주식회사 케이렌터카	62억원	62억원	-	-	고정분류여신
(주)케이제이 모터라드	40억원	33억원	7억원	재고금융사 용의 증가	부실여신
(주)프로모터스모터라드	8억원	8억원	-	-	고정분류여신
주식회사 대양이엔씨	3억원	-	3억원	신규부실여신 발생	부실여신

다운미트(주)	2억원	3억원	-1억원	기타	부실여신
(주)팜팩토리코리아	2억원	-	2억원	신규부실여신 발생	부실여신
주식회사 신포가빈	2억원	-	2억원	신규부실여신 발생	부실여신
(주) 태림종합관리	2억원	-	2억원	신규부실여신 발생	고정분류여신
(주)동서이엔지	2억원	2억원	-	-	부실여신
주식회사 카오스테크	1억원	-	1억원	신규부실여신 발생	고정분류여신

[작성요령]

주1) 상위 10위 업체를 금액크기 순으로 기재

주2) 비고란은 부실여신 또는 고정분류여신을 구분하여 기재

3) 신규발생 법정관리업체 현황

(단위: 억원)

업체명	법정관리개시 결정일자	연말 총여신잔액	부실여신잔액	법정관리 진행사항	비고
주식회사 케이렌터카 (차량임대업)	해당없음	62억원	62억원	법정관리신청	2019년 1월 21일 법정관리개시 결정

8. 지급보증 및 기타 현황

해당사항 없음

#### IV. 경영지표

##### 1. 주요경영지표 현황

(단위 : 억원, %)

구 분		당해연도 (2018년)	직전연도 (2017년)		
자본의 적정성	조정자기 자본비율	조정자기자본계	5,926.23	5,515.63	
		조정총자산계	38,391.55	43,465.96	
		조정자기자본비율	15.44	12.69	
	단순자기 자본비율	납입자본금	2,209.99	2,209.99	
		자본잉여금	-	-	
		이익잉여금	3,492.58	3,084.56	
		자본조정	-	-5.47	
		기타포괄손익누계액	-	-	
		자기자본계	5,702.84	5,289.08	
		총자산	38,428.86	43,504.05	
	단순자기자본비율	14.84	12.16		
	자산의 건전성	손실위험도 가중 부실채권 비율	가중부실채권등	896.35	782.56
			총채권등	35,685.89	40,906.09
손실위험도가중부실채권 비율			2.51	1.91	
고정이하 채권비율		고 정	399.87	441.88	
		회 수 의 문	-	57.41	
		추 정 손 실	816.38	651.13	
		고정이하채권계	1,216.24	1,150.42	
		총채권등	35,685.89	40,906.09	
		고정이하채권비율	3.41	2.81	
연체채권비율		연체채권액	533.23	426.39	
	총채권액	35,685.89	40,906.09		
	연체채권비율	1.49	1.04		

	대주주에 대한 신용공여비율	대주주 신용공여액	66.41	67.16	
		자기자본계	5,435.49	5,289.08	
		대주주에 대한 신용공여비율	1.22	1.27	
	대손충당금 적립비율	대손충당금 잔액	775.38	657.12	
		대손충당금 최소의무적립액	552.43	408.10	
		대손충당금적립비율	140.36	161.02	
수익성	총자산이익률	당기순이익	413.78	385.53	
		총자산평잔	40,966.47	40,084.40	
		총자산이익률	1.01	0.96	
	자기자본이익률	당기순이익	413.78	385.53	
		자기자본	5,495.96	4,164.73	
		자기자본이익률	7.53	9.26	
	총자산경비율	총경비(H1)	321.25	261.33	
		총자산평잔	40,966.47	40,084.40	
		총자산경비율	0.78	0.65	
	수지비율	연간 영업비용	6,489.48	8,828.63	
		연간 영업수익	7,051.13	9,329.49	
		수지비율	92.03	94.63	
	유동성	원화유동성 자산비율	원화 유동성자산	6,377.03	9,455.89
			원화 유동성부채	2,201.12	9,007.45
			원화 유동성비율	289.72	104.98
업무용 유형자산비율		업무용 유형자산	39.25	29.12	
		자기자본	5,702.84	5,289.08	
		업무용유형자산비율	0.69	0.55	
발행채권의 신용스프레드		신용카드채권 수익률	-	-	
		국고채수익률	-	-	

		신용스프레드	-	-
생산성	직원 1인당	영업이익	3.83	0.93
		여신액	276.12	378.76

[작성요령]

주1) 「여신전문금융업감독업무시행세칙」 <별지 제3호 서식>의 주요경영지표 현황(AC223) 준용

주2) 생산성은 영업이익/직원 수, 총여신액/직원 수로 산출

주3) 직원 수는 직원 외 인원(촉탁, 계약직, 파트타이머 등)을 제외한 인원으로 산출

## V. 리스크관리

### 1. 개요

조 직	구 성	기 능	비 고
이사회	이 사	<ul style="list-style-type: none"> <li>- 리스크관리 정책 및 전략수립</li> <li>- 부담가능 리스크수준의 결정</li> <li>- 각종한도의 설정 및 한도초과의 승인</li> </ul>	
대표이사	대표이사	<ul style="list-style-type: none"> <li>- 리스크관리 기본정책 수립</li> <li>- 리스크관리위원회 심의사항 경영에 반영</li> </ul>	
리스크관리위원회	위원장 : 대표이사 간 사 : CRO 위 원: COO, CFO	<ul style="list-style-type: none"> <li>- 금리, 환율, 경기예측</li> <li>- 자산, 부채의 최적조달, 운용</li> <li>- 장, 단기 자금계획</li> <li>- 제반 리스크 허용한도 관리 등의 심의</li> </ul>	
리스크관리총 책임자	총책임자 : CRO	<ul style="list-style-type: none"> <li>- 리스크관리 정책 및 전략의 수립</li> <li>- 부담 가능한 리스크수준의 설정</li> <li>- 각종 한도의 설정 및 변경</li> <li>- 리스크관리위원회에 관한 사항</li> </ul>	
리스크 별 담당부서	<리스크별 담당부서> 1. 신용리스크 : 심사부 2. 유동성, 시장리스크 : CFO 3. 금리리스크 : CFO 4. 운영리스크: 리스크관리부 5. 잔가리스크: 리스크관리부	<ul style="list-style-type: none"> <li>- 리스크 별 허용한도 설정 및 관리</li> <li>- 리스크 관리상황을 리스크관리 위원회에 보고</li> </ul>	상시관리

## 2. 리스크종류 등

### 1. 신용리스크관리

#### 1) 개념

거래상대방의 재무상태 악화 등으로 당초 약정한 대로 원리금을 상환할 수 없게 되는 채무불이행에 따른 손실위험 또는 그 위험에 대한 노출상당액

#### 2) 관리방법

- ① 여신심사 및 신용조사 업무처리과정은 심사부에서 독립적으로 처리
- ② 신용리스크를 내포한 거래에 대해서는 직급별 운용한도를 설정하여 결정하고 있음

### 2. 시장리스크관리

#### 1) 개념

##### ① 금리변동 리스크

금리변동의 각 국면에 있어 자금수급구조 상태에 따라 금리변동만으로도 금융기관의 수익을 악화시키는 요인으로 작용할 위험성이 있으며 이를 금리변동 리스크라고 함

##### ② 환율변동리스크

외화표시에 의한 자금 조달 및 운용을 할 경우 환율의 변동이 수익에 악영향을 미칠 가능성이 있는 바 이를 환율변동 리스크라고 함

#### 2) 관리방법

- ① 영업의 금리조건 및 기간에 맞추어 자금을 조달하고 있으며 전체 자산, 부채의 금리변동성을 가급적 균등하게 유지하고 있음
- ② 시장리스크를 포함한 자산 또는 거래에 대해서는 시가평가를 원칙으로 하고 있음
  - i) 가격변동의 허용한도를 설정하고 이를 준수
  - ii) 환포지션의 허용한도를 설정하고 이를 준수

### 3. 유동성 리스크관리

#### 1) 개념

자금의 조달과 운용의 기간대응 불일치에 따라 자금의 유동성을 확보하지 못함으로써 발생하는 리스크임

#### 2) 관리방법

- ① 유동성관리 목표를 설정하고 이를 준수
- ② 유동성위기 발생 시를 대비한 위기관리대책을 수립, 운용

#### 4. 운영 리스크관리

##### 1) 운영 리스크의 개념

영업의 영위함에 있어 부적절 또는 잘못된 업무절차, 인력관리, 시스템 오류 및 외부적 요인으로 인해 회사에 직간접적 경제적 손실을 말한다.

##### 2) 관리방법

- ① 손실이 발생하거나 잠재적으로 손실이 발생할 것으로 예상되는 시나리오의 수립 및 모니터링
- ② 시나리오에 해당되는 손실이벤트 보고 및 모니터링
- ③ 시나리오 위험감쇄방안 수립 및 모니터링

#### 5. 잔가리스크관리

##### 1) 잔가리스크의 개념

차량의 반납시에 시장성 변동으로 인하여 차량의 시장가격에 당초 약정한 잔존가치에 미치지 못하는 경우에 대한 손실 위험 또는 그 위험에 대한 노출상당액을 잔가 리스크라고 한다.

##### 2) 관리방법

- ① 차량 별 시장성 및 기간에 대하여 잔가 설정 및 모니터링
- ② 변동되는 시장 상황 및 상품에 대하여 데이터 수집 및 모니터링

### 3. 리스크 관련 양식

#### 1) 신용카드사 대환대출현황

해당사항 없음

#### 2) 할부금융사 가계대출현황

(단위: 억원)

구분	정상	요주의	고정이하여신				합계
			고정	회수의문	추정손실	소계	
가계대출금	1,153.48	9.99	1.02	-	49.52	50.54	1,214.01

3) 자산유동화 현황

(단위: 억원)

계약당사자		양도일 또는 신탁일	최초양도금액 또는 신탁금액(평가금액)	비고
양도인 또는 위탁자	양수인 또는 수탁자			
바바리안스카이코리아유동화 전문유한회사	(주)한국시티은행	2013-11-27	3,982	최초양도금액
바바리안스카이코리아유동화 전문유한회사	(주)한국시티은행	2014-02-25	1,023	1차추가신탁
바바리안스카이코리아유동화 전문유한회사	(주)한국시티은행	2014-06-12	774	2차추가신탁
바바리안스카이코리아유동화 전문유한회사	(주)한국시티은행	2014-09-15	561	3차추가신탁
바바리안스카이코리아유동화 전문유한회사	(주)한국시티은행	2015-01-15	853	4차추가신탁
바바리안스카이코리아유동화 전문유한회사	(주)한국시티은행	2015-03-31	861	5차추가신탁
바바리안스카이코리아유동화 전문유한회사	(주)한국시티은행	2015-08-13	1,607	6차추가신탁
바바리안스카이코리아제2차 유동화전문유한회사	(주)한국시티은행	2016-10-17	3,880	최초양도금액
바바리안스카이코리아제3차 유동화전문유한회사	(주)한국시티은행	2017-09-14	4,534	최초양도금액
계			18,075	

4) 자산별자산유동화현황

(단위: 억원)

구분	금액
카드자산	-

할부금융자산	1,565
리스자산	489
신기술대출금	-
여신성금융자산	-
기타자산	-
계	2,054

## VI. 기타 경영현황

### 1. 내부통제

#### 1) 감사의 기능과 역할

비엠더블유파이낸셜서비스코리아(주)는 사외이사3인으로 구성된 감사위원회를 두고 있으며, 감사위원회의 보조조직으로 내부감사부서를 두고 있음.

감사위원회는 회사의 전반적인 내부통제시스템의 적정성과 경영성과를 평가, 개선하기 위한 다음 각 호의 역할을 수행함.

1. 재무감사, 업무감사, 준법감사, 경영감사, IT감사 등으로 구분되는 내부감사 계획의 수립, 집행, 결과평가, 사후조치, 개선방안 제시
2. 회사의 전반적인 내부통제시스템에 대한 평가 및 개선방안 제시
3. 내부감사부서장의 임면에 대한 동의
4. 외부감사인 선임의 승인
5. 외부감사인의 감사활동에 대한 평가
6. 감사결과 지적사항에 대한 조치 확인
7. 관계법령 또는 정관에서 정한 사항과 이사회가 위임한 사항의 처리
8. 기타 감독기관 지시, 이사회, 감사위원회가 필요하다고 인정하는 사항에 대한 감사

#### 2) 내부감사부서 검사방침 및 검사빈도

내부 감사는 조직 운영의 가치를 증진시키고 개선하기 위하여 설계된 독립적이고 객관적이며, 신뢰할 수 있고, 시기적절하며, 가치 있는 확신의 제공 및 자문 활동이며, 리스크 관리 및 통제, 지배구조 절차의 효과성과 개선을 위한 체계적이고 훈련된 접근을 통하여 조직이 목표를 달성하도록 조력함. 내부감사는 운영의 객관적인 평가와 최적의 실행을 위한 아이디어를 공유할 수 있

으며, 내부통제, 업무절차, 성과, 리스크 관리를 위한 가이드를 제공함. 또한 이사회 및 경영진이 지배구조 체계의 필수 요건을 달성하는데 중요한 역할을 하며 이를 지원하고 검토대상 활동에 관한 분석, 평가, 권고, 자문을 제공함. 내부 감사는 비용 절감 및 수익 증대를 위한 방법을 제시할 수 있음.

내부감사는 기능별로 분류된 감사를 실시함에 있어서 일상감사방법, 종합감사방법, 특별감사방법으로 구분하며, 그 주기는 아래와 같음.

- 1)일상감사: 경영진의 주요업무 승인 사항 발생 시 실시
- 2)종합감사: 연간감사계획에 따라 업무 전반에 대하여 정기적으로 실시
- 3)특별감사: 감사위원회 또는 감독당국 및 대표이사와 내부감사부서장이 필요하다고 인정한 경우 특정업무에 대하여 실시

### 3) 내부통제 전담조직 및 관리체계

- ① 이사회
- ② 감사위원회 및 그 보조조직 (내부감사팀)
- ③준법감시인 및 그 보조조직 (컴플라이언스팀)

### 4) 준법감시인의 역할 및 기능

- ① 내부통제정책의 수립 및 기획·입안에 관한 사항(내부통제규정, 준법감시인운영규정의 제·개정, 법규준수프로그램의 입안·관리)
- ② 내부통제제도 운영 실태에 대한 모니터링 및 미비점 개선·시정에 관한 사항
- ③ 법규준수 및 내부통제 등과 관련한 이사회, 경영진, 관련부서에 대한 지원 및 자문에 관한 사항
- ④ 법규준수 등과 관련한 임직원 교육에 관한 사항
- ⑤ 소비자 민원처리내용 및 경영공시내용의 적법성 점검에 관한 사항
- ⑥ 사고예방대책의 기획·총괄 및 이행실태 모니터링에 관한 사항
- ⑦ 내부통제기준 준수여부 점검 및 위반행위에 대한 조사·보고에 관한 사항
- ⑧ 정관 및 제 규정(규칙과 지침포함)의 제·개폐 시 법규 준수 측면에서의 사전검토에 관한 사항
- ⑨ 이사회 부의사항에 대한 법규준수 측면에서의 사전검토에 관한 사항
- ⑩ 신상품 개발 등 새로운 업무개발 및 추진 시 법규준수 측면에서의 사전검토에 관한 사항
- ⑪ 법률조사 및 중요계약의 법적심사에 관한 사항
- ⑫ 법률관련 상담 및 지원에 관한 사항

## 2. 기관경고 및 임원문책 현황

해당사항 없음

## VII. 재무제표

### 1. 개별 재무상태표

제 18(당) 기 2018년 12월 31일 현재

제 17(전) 기 2017년 12월 31일 현재

비엠더블유파이낸셜서비스코리아주식회사

(단위 : 원)

과 목	제 18(당) 기		제 17(전) 기	
자 산				
I. 현금및예치금(주4)		3,731,679,476		3,809,366,346
1. 현금및현금성자산	3,731,679,476		3,809,366,346	
II. 대출채권		527,457,331,881		869,920,709,385
1. 대출채권(주5,9)	537,340,800,918		880,053,975,365	
이연대출부대손익	5,212,500,620		4,607,963,303	
(대손충당금)(주9)	(15,095,969,657)		(14,741,229,283)	
III. 할부금융자산		1,134,407,958,745		1,197,896,666,999
1. 할부금융채권(주5,9,16)	1,140,513,192,594		1,200,625,717,178	
이연대출부대손익	25,154,767,651		24,432,118,074	
(대손충당금)(주9)	(31,260,001,500)		(27,161,168,253)	
IV. 리스자산		1,913,774,276,033		2,048,983,449,823
1. 금융리스채권(주6,9,16)	507,861,952,499		476,276,434,074	
(대손충당금)(주9)	(12,956,615,316)		(12,356,073,282)	
2. 운용리스자산(주7,23)	1,921,837,198,076		2,116,737,891,861	
(감가상각누계액)(주7,23)	(635,919,754,773)		(612,839,173,124)	
3. 렌탈자산(주8,23)	89,157,709,795		17,545,723,987	

(감가상각누계액)(주8,23)	(11,025,937,430)		(162,297,127)	
4. 운용리스개설직접원가	54,819,723,182		63,780,943,434	
5. 해지리스채권(주6,9)	3,113,044,195		904,571,418	
(대손충당금)(주9)	(3,113,044,195)		(904,571,418)	
V. 유형자산(주10,12)		2,523,463,358		2,483,176,912
1. 임차점포시설물	2,010,853,380		1,626,728,135	
(감가상각누계액)	(1,523,396,353)		(1,391,018,740)	
2. 비품	4,911,790,125		3,603,473,079	
(감가상각누계액)	(3,078,133,640)		(2,311,957,787)	
3. 차량운반구	325,653,026		388,127,916	
(감가상각누계액)	(123,303,180)		(100,863,743)	
4. 건설중인자산	-		668,688,052	
VI. 무형자산(주11,12)		4,204,618,984		2,103,472,206
1. 소프트웨어	2,609,358,954		1,438,727,606	
2. 개발비	1,595,260,030		664,744,600	
VII. 기타자산		256,785,417,659		225,208,795,577
1. 보증금	3,436,812,407		2,676,088,162	
2. 미수금(주9,16,18,25)	241,622,841,949		195,193,845,180	
(대손충당금)(주9)	(14,765,947,546)		(10,357,217,013)	
3. 미수수익(주9,25)	21,575,704,486		18,707,845,355	
(대손충당금)(주9)	(346,259,771)		(191,556,446)	
4. 선급비용	2,893,272,998		3,939,139,206	
5. 파생상품자산(주14)	2,063,755,113		13,545,095,780	
6. 부가세대급금	305,238,023		1,695,555,353	
자 산 총 계		3,842,884,746,136		4,350,405,637,248

부	채			
I. 차입부채(주13,15,16,25)		2,821,903,810,468		3,315,871,176,519
1. 원화차입금	973,395,073,642		1,497,121,095,827	
2. 외화차입금	1,728,651,481,479		1,559,068,970,143	
3. 사채	119,857,255,347		259,681,110,549	
II. 기타부채		450,696,446,392		505,627,316,625
1. 미지급금(주25)	9,673,245,160		39,329,368,877	
2. 미지급비용(주25)	9,645,854,738		9,697,885,338	
3. 선수금	826,410,533		2,121,397,522	
4. 선수수익	211,387,685		264,241,500	
5. 예수금	143,703,877		194,337,506	
6. 미지급법인세(주21)	17,440,072,980		717,593,102	
7. 리스실행보증금	276,071,700,000		342,647,494,000	
8. 리스선수금	65,421,277,075		68,416,061,406	
9. 이연법인세부채(주21)	7,867,008,096		12,166,875,945	
10. 파생상품부채(주14,15)	62,768,034,021		30,072,061,429	
11. 총당부채(주17)	627,752,227		-	
부 채 총 계		3,272,600,256,860		3,821,498,493,144
자	본			
I. 자본금		220,999,000,000		220,999,000,000
1. 보통주자본금(주19)	220,999,000,000		220,999,000,000	
II. 자본조정		-		(547,883,200)
1. 주식할인발행차금	-		(547,883,200)	
III. 이익잉여금(주20)		349,285,489,276		308,456,027,304
1. 미처분이익잉여금	349,285,489,276		308,456,027,304	

자 본 총 계		570,284,489,276		528,907,144,104
부 채 및 자 본 총 계		3,842,884,746,136		4,350,405,637,248

## 2. 개별 손익계산서

제18(당)기2018년01월01일부터 2018년 12월 31일까지

제17(전)기2017년01월01일부터 2017년 12월 31일까지

비엠더블유파이낸셜서비스코리아주식회사

(단위 : 원)

과 목	제 18(당) 기		제 17(전) 기	
1. 영업수익		696,687,320,479		715,743,077,566
1. 이자수익		89,108,080,689		90,787,612,427
(1) 예치금이자	224,477,267		40,524,531	
(2) 대출채권이자	32,801,643,749		35,671,428,625	
(3) 할부금융이자	56,081,959,673		55,075,659,271	
2. 리스및렌탈수익		540,517,350,491		525,892,591,649
(1) 금융리스이자	38,736,109,286		34,159,109,019	
(2) 운용리스료수입(주25)	425,385,137,311		445,967,456,454	
(3) 렌탈료수입	13,431,979,978		299,848,576	
(4) 운용리스자산처분이익	44,370,396,258		25,507,329,997	
(5) 해지리스수입	18,593,727,658		19,958,847,603	
3. 외환거래이익		27,961,036,753		28,936,881,357
(1) 외환차익	1,277,908,443		11,311,757,578	
(2) 외화환산이익	26,683,128,310		17,625,123,779	
4. 기타영업수익		39,100,852,546		70,125,992,133
(1) 파생상품평가이익(주14)	10,236,406		8,904,353,956	
(2) 파생상품거래이익	38,573,422,370		61,200,182,504	

(3) 기타의 영업수익(주25)	517,193,770		21,455,673	
II. 영업비용		648,431,240,738		705,678,615,265
1. 이자비용		36,917,489,820		37,868,507,955
(1) 차입금이자(주25)	32,127,618,355		32,091,855,668	
(2) 사채이자	4,789,871,465		5,776,652,287	
2. 리스및렌탈비용		428,203,269,096		458,174,742,723
(1) 운용리스자산감가상각비	379,605,765,499		404,285,032,975	
(2) 렌탈자산감가상각비	11,367,157,228		162,297,127	
(3) 운용리스자산처분손실	19,161,057,238		35,736,213,676	
(4) 기타리스및렌탈비용	18,069,289,131		17,991,198,945	
3. 대출채권평가및처분손실		23,606,345,450		35,419,299,601
(1) 대손상각비(주9)	23,606,345,450		35,419,299,601	
4. 외환거래손실		5,344,020,979		53,419,914,680
(1) 외환차손	5,344,020,979		48,651,804,873	
(2) 외화환산손실	-		4,768,109,807	
5. 수수료비용(주25)		18,468,274,034		30,729,554,461
6. 판매비와관리비		32,125,117,496		26,131,624,324
(1) 급여(주27)	10,864,202,476		9,886,354,898	
(2) 퇴직급여(주27)	1,011,998,387		957,010,466	
(3) 복리후생비(주27)	3,028,182,947		2,158,723,632	
(4) 접대비	151,892,227		120,670,624	
(5) 감가상각비(주10,27)	969,931,565		886,523,177	
(6) 무형자산상각비(주11)	661,057,164		490,782,335	
(7) 임차료(주27)	2,267,013,881		1,560,288,957	
(8) 광고선전비	1,751,819,953		736,708,921	

(9) 세금과공과(주27)	268,132,637		228,638,564	
(10) 전산운영유지비(주25)	4,743,696,760		5,226,266,221	
(11) 여비교통비	68,317,978		315,425,841	
(12) 소모품비	72,846,364		97,488,376	
(13) 차량유지비	421,294,968		78,484,731	
(14) 기타(주25)	5,844,730,189		3,388,257,581	
7. 기타영업비용		103,766,723,863		63,934,971,521
(1) 파생상품평가손실(주14)	44,096,529,007		21,464,393,734	
(2) 파생상품거래손실	59,670,194,856		42,470,577,787	
Ⅲ. 영업이익		48,256,079,741		10,064,462,301
Ⅳ. 영업외수익		8,425,570,674		56,094,730,814
1. 유형자산처분이익	8,043,772		9,843,849	
2. 기타영업외수익(주14,25)	8,417,526,902		56,084,886,965	
Ⅴ. 영업외비용		516,687,088		24,438,068,071
1. 유형자산처분손실	-		11,141,024	
2. 기부금	280,260,000		408,810,000	
3. 기타영업외비용(주18)	236,427,088		24,018,117,047	
Ⅵ. 법인세비용차감전이익		56,164,963,327		41,721,125,044
Ⅶ. 법인세비용(주21)		14,787,618,155		3,168,427,575
Ⅷ. 당기순이익(주24)		41,377,345,172		38,552,697,469
Ⅸ. 주당이익(주22)				
기본주당이익		1,872		1,993